12479 Shanghai June 24 Saturday 1939 THE EASTERN TIMES Published every morning including Sunday

時報

中華民國念八年六月念四日 禮拜六
今日壹張半 國幣三分四厘
第一萬二千四百七十九號
內政部登記證字第五三號
中華郵政特准掛號立券之新聞紙類照總包特別優待寄遞

時報廣告刊例
上封面每次一百四十三元（計一百〇四字高）
下封面每次一百八十元（計一百〇四字高）
報名下每次念六元（計三十一字高二十六字闊）
封面每行一元八角（計一百〇四字高二行起碼）
特長每行九角（計五十二字高二行起碼）
特短每行六角（計三十四字高二行起碼）
分類每行三角（計十六字高四行起碼）
紅際版（半以下限用） 長行每行三元（計一百〇四字高二行起碼）
特長每行一元五角（計五十二字高三行起碼）
特短每行一元（計三十四字高三行起碼）
題下 短行每行五角（計十六字高四行起碼）
總館上海福州路五一四號 分館上海漢口路三〇二號 電話九七一三三·二五一一四

上海耀華施德之神功濟衆水增價啟事
本藥房自製之神功濟衆水因各項原料求價陡漲成本較前增加逾倍不得已由六月二十日起批發每打國幣七十元正零售照此價推算 貴客光顧希為照亮是荷 原有下列各種立愈諸色 痢疾散 胃痛丸 脚腫藥 爛脚水 仍照原價 上海南京路耀華施德之大藥房總批發所謹啟

上海難民救濟協會同鄉組
上海市乒乓聯合會
大學盃競賽委員會
合辦
全滬乒乓慈善賽
大學盃全滬大學乒乓聯賽個人決賽
本會集合全滬大學乒乓名手舉行慈善乒乓賽券資所得除必要開支外悉數捐助上海難民協會同鄉組充作救濟難民經費 各界仕女樂善之心向不後人至祈慷慨解囊 早時惠臨既得視摹盛舉復獲救濟難民一舉兩得盍興乎來
節目 （一）大學盃個人決賽 （二）中西女子表演 （三）單打表演 （四）大中學對抗賽 （五）青雲甲對郵務
日期：二十八年六月二十五日（星期日）
時間：準下午一時半起賽
地點：虞洽卿路寧波同鄉會
銷券處：（一）上海難民救濟協會同鄉組 地址龍門路十六號 （二）福煦路四一九號 （三）上海乒乓聯合會 地址九江路大陸銀行大樓二樓二一〇九號
隨券奉贈紀念章一枚
五元座加贈金質紀念章一枚

莫斯科談判停頓
法總理達拉第 請張伯倫遷就蘇聯
免為德國蹈間抵隙

◎巴黎廿三日美聯社電、就蘇聯今日對英法新建議所提出之覆文而觀、英法蘇三國同盟之談判、仍在僵局中、因蘇聯仍堅持英法須對波羅的海各國作個別之保障也、法外長龐萊仍信談判不致失敗、法總理達拉第已請英相張伯倫遷就蘇聯、以促談判之早日成功、免為德國蹈間抵隙、離間蘇聯、因德國正圖以放款與經濟利益餌誘蘇聯、俾其保守中立、使德有對波蘭羅馬尼亞開刀之自由也、

德實業界代表團赴蘇

◎柏林廿三日路透社電、德國著名實業家一批、現擬派遣商人代表團前往莫斯科、目的在恢復兩國之貿易關係、據可恃方面之消息、該代表團奉命向蘇聯提議、德方以十年期之七萬五千萬馬克信用放款供給蘇聯、作採購德貨之用、德國亦準備向蘇聯購買大批原料、尤其為木材·皮革及油類、此間政界人士認此舉係企圖反抗英國對蘇之政策、

◎柏林廿二日哈瓦斯社電、德國實業界頃決定遣派代表七人、前往莫斯科、（一部份聞已首途餘人亦啓程在即）設法改進德蘇兩國經濟關係、此外德國駐蘇聯大使施關倫堡、最近返國述職、日內亦將端返任所、

蘇聯方面謂毫無所知

莫斯科廿三日哈瓦斯社電、據柏林方面消息稱、德國實業界即當遣派代表團前來蘇聯、藉謀雙方經濟關係之增進、並稱德國或以七萬萬七千萬馬克之信用放款、畀予蘇聯云、此間消息靈通人士均謂毫無所知、德國人方面亦加以否認、某某方面則謂、值此英法蘇聯三國正在賡續談判之際、蘇聯倘與德國進行商務談判、時機不甚適宜、但在蘇聯與英法兩國簽訂協定之後、或再與德國簽訂經濟協定則非不可能、

三方談話歷半小時始散

◎莫斯科廿二日路透社電、今日克利姆林宮內續有會議、討論英法蘇三國之反侵略協定歷半小時許始散、蘇外委長莫洛托夫·副外委長波丹金及英外部代表史德隆均出席參加、聞莫氏曾通知英法代表、謂蘇聯對於新近修止之提案仍不能接受、非官場方面、現信英法新方案之內容尚不能滿足蘇聯堅持對波羅的海各國作堅實担保之願望、惟此並非談判已告破裂之謂、刻英法代表已將會談之結果報告倫敦巴黎、今殆將暫止會談、以待新訓令、

此外、英國大使西慈爵士之秘書勞伯茨、已於今晨飛返倫敦、報告談判經過情形、

倫敦報載 兩點困難

◎倫敦二十三日海通社電、據「每日快報」探悉、英政府將以新訓令授予英國專使史德蘭、以期克服莫斯科談判之僵局、據悉、莫斯科談判所遇之最大困難、厥為（一）不包括波羅的海諸國即愛沙尼亞·拉脫維亞·芬蘭三國在英法蘇互助協定之內、（二）蘇聯建議根據互助基礎、將援助保障畀予波羅的海在締結互助協定之前、應諸國一事提出討論、

美英簽訂物物協定
英以橡皮易美棉花

◎倫敦廿二日美聯社電、美國駐英大使坎特尼於今日下午四時一刻與英貿易部大臣史丹萊代表美國與英國簽訂物物交換協定一種、於此協定中規定以美棉五十萬包換取相當數量之英國橡皮、至於以美麥交換英國之錫一層、則並未言及、按在此協定簽字前、史丹萊曾在下院中稱、此項美棉將留為戰時之用、同時美國之換取英國橡皮、亦所以備同樣之需要、

巴黎·土京·東京 法簽三協定
法土互助·法日商約

◎巴黎廿三日路透社電、法外長龐萊與土耳其大使達伐慈、定今日在巴黎簽定與英土協定相同之法土互助協定、並將在土京簽定以亞力山特萊太之散嘉克劃讓土國之補充協定、

◎土耳其國京城廿三日哈瓦斯社電、關於敘利亞共和邦（法國委任統治地）散嘉克區域併入土耳其國版圖問題、法土兩國協定、頃於本日午後由土國外交部長薩拉茹格魯、會同法國大使馬西格利舉行簽字、

◎巴黎廿三日路透社電、法國定今日將在東京簽署商約、以重樹對日貿易之出超、日本近來激減自法國之輸入、法國乃於五月三日對輸入日貨實施領照制度、

美中立法列入議程
飛機減少案已否決

◎華盛頓廿二日哈瓦斯社電、衆議院規章委員會、本日決定於本月二十六日或二十七日起、儘先將中立法修正案列入議程、提付討論、惟辯論時間、每日不得超過十小時、並限於兩日內討論終結、

◎華盛頓廿二日路透社電、衆院對於共和黨主張提議中之擴充陸軍航空團飛機至五千五百架應減少一二八三架之修正案、今日加以否決後、通過二萬九千三百萬元之補充軍費議案、該案已交參院、按本屆會議所通過之陸海軍經費、迄今共達一·七八二·〇〇〇·〇〇〇元、其數之巨、在承平時代實未前有、

德司法部長 留保會議

◎保加利亞京城廿二日路透社電、德國司法部長佛蘭克博士、偕該部高級官員三人、今日抵此、勾留八日、與保國閣員及其他官員舉行重要會談、觀察家認克氏此行為德國續在保國擴張勢力之努力、

◎保加利亞國京城廿二日哈瓦斯社電、德國不管部閣員弗朗克、頃於晚間到達此間、將於明日晉謁國王鮑利斯、並在保京大學接受名譽博士學位、

◇海外珠璣◇

御駕回宮
倫敦滑鐵盧萬頭鑽動 上下院議員禮服峨冠

◎倫敦廿二日路透社電、英王與后、今日午後五時二十分抵倫敦滑鐵盧車站、到站前數分鐘國會休會俾議員能自國會廣場中眺望英王與后之行列、行列經過之道中、先數小時已滿擠群衆、路人行走為難、滑鐵盧車站上之招待儀式甚簡單、英王與首相張伯倫交談後、即偕英后與瑪麗太后行經閣員與外交團官員之前、對於美大使甘納第特致一語、英王英后旋乘四輪敞篷馬車赴白金漢宮、向手持英美國旗夾道歡呼之群衆微笑、含首示意、至紀念碑前、英王舉手致敬、英后與兩郡主、亦均鞠躬、五時五十八分、馬車駛過宮門、歡呼之聲始已、

◎倫敦廿二日哈瓦斯社電、國王喬治六世·王后伊麗莎白·頃於午後五時半、返抵倫敦、王室中人多往沙善墩港迎迓、即扈從同歸、民衆歡迎之盛

與加冕時無異

張伯倫首相及全體閣員暨各國使節、均在車站恭迎、國王下車後、曾與首相張伯倫·美國駐英大使坎納第、及加拿大高級委員麥賽稍事寒喧、旋出車站、其時麕集站外之民衆、即熱烈向之歡呼、王與后偕兩公主同乘一車、其餘諸人、則分乘三車隨從於後、自車站至白金漢宮之約克路上、遍懸旗幟、上書「歡迎御駕返國」字樣、各處屋頂街頭、並懸英美兩國國旗、絢爛奪目、當車駕行經惠斯德敏士脫大橋時、寄碇橋畔之船艇、均鳴汽笛致敬、其

最動人之一幕

則為當御駕行經國會時、上下兩院議員、均衣晨禮服峨冠、矗立以迎、同時各教堂亦紛紛鳴鐘、道旁民衆、擁塞幾滿、歡呼之聲、不絕於耳、警察維持秩序、備極勤勞、及車駕既入白金漢宮以後、民衆復同聲高呼「我等欲見吾王」、候至六時十五分、王與后乃偕公主出臨陽台、群衆始復欣然歡呼、旋即絡繹散去、但有民衆千餘人、仍留戀不去、賡續歡呼、至九時二十分、國王與后乃不得不再臨陽台、民衆始歡呼而散、

◎倫敦廿三日海通社電、英王喬治六世回抵倫敦數小時後、於昨晚九時半、接見首相張伯倫、聽取關於國際局勢之報告、

美總統或將聘英

◎華盛頓廿三日海通社電、據白宮人士傳出消息、美國大總統羅斯福或將接受英政府之邀、赴倫敦答謝英王與后來美之訪問、但其日期則尚未確定、

溫莎公應德使宴

◎巴黎廿三日海通社電、德國駐法大使魏才克、昨晚在大使館設宴款待溫德莎公爵、其他被邀作陪者、有政治家科學家藝術家多人、

◎西班牙國毘塞隆納城廿二日哈瓦斯社電、此間頃悉英國溫特莎公爵（即遜王愛德華八世）夫婦、將於下月間前來西國各地遊覽、

◎巴黎廿二日美聯社電、溫莎公爵及公爵夫人、今晚曾在此間應德國大使館之宴、但德國大使館方面關防極為嚴密、大有不令外界探知之模樣、溫莎公爵究竟是否返英或赴美一行、現尚難決定、因此事須先與其弟英王喬治電話中接洽之後始能決定、

希國王赴義主婚

◎米蘭二十三日海通社電、希臘國王喬治二世訂於下週前來義大利、出席義國斯波萊托公爵與希臘公主伊麗妮之結婚大典、聞可於本月廿八日行抵威尼斯、

古石像 義京出土

◎羅馬二十三日海通社電、義大利京城近正建造地下鐵道、開掘隧道、時時發現古物、其最名貴者厥為在馬克西默斯競技場附近所掘得羅馬帝國時代之大理石像兩尊、

暴風雨 農田遭殃

◎普拉格二十三日海通社電、波希米亞·摩拉維亞兩省東部前晚發生暴風雨、頗成水患、據昨日調查所悉、農田損失甚鉅、且有若干人被雷電擊斃、小孩被水溺斃甚夥、

海軍日 六月廿四

◎莫斯科廿二日塔斯社電、蘇聯人民委員長會議及聯共中央委員會、為發動全國勞動大衆擁護及努力從事海軍建設起見、頃會同決定以每年六月廿四日為「蘇聯海軍日」、屆時全國一致舉行紀念、

主力艦 添四萬噸

◎倫敦二十三日海通社電、今日此間報章載稱、英國海軍部將於下週簽訂建造另一艘四萬噸主力艦之合同、承造該艦之船塢為英國著名之約翰勃朗造船公司、造價八百萬鎊、

新加坡寧波同鄉
滙來三千元救濟甬災

新加坡寧波同鄉鑒於日機連續轟炸寧屬各地、極為關懷、特成立籌賑寧波難民委員會、積極向旅新加坡甬籍同鄉勸募、特先匯寧波旅滬同鄉會三千元、轉甬妥辦救濟、待後募有成數、絡續匯滬、

滬汕間航運斷絕
西南郵件改寄香港海防

英商太古公司綏陽怡和洋行怡生兩輪於十八日開往汕頭、廿一日黎明將達入口時、遭日方勸阻、改駛香港、所有客貨均在港起卸、兩公司特發通告云、茲因汕頭方面發生戰事、所有十八日由上海開往汕頭之怡生輪船及綏陽輪船均已改駛香港、其所裝之貨亦改在香港起卸、所有費用及風險均歸貨主担負、特此通告

工商業續起加價

近日繼起漲價之各業如下、一·中法大藥房、二·太和大藥房、三·屈臣氏汽水公司、四·勝德織造廠、五·義新花溪廠、六·振和油漆公司、七·上海製膠廠、八·張裕葡萄釀酒公司、九·汽燈廠業同業公會所屬各會員廠商、十·利泰昌新盛昌東悅公等九家報關行、增加房膳電費、十一·維泰輪船公司增加水脚、十二·電氣業同業公會所屬各會員廠商、十三·雙輪一心梁新記等十一家牙刷廠、十四·中國天一味母廠、十五·范再生絲寶、十六·非源大釀酒、十七·李鴻記等通記合衆公司等十七家煤石駁船增加水脚、十八·衛利韓公司代理羅斯福碼頭太古輪船公司、十九·宏興鴻昌棠、二十·中英大藥房、二一·華商行立止胃痛粉、二二·中國化學工業社、二三·西服業同業公會所屬各會員商號、二四·五金另件業同業公會、二五·耀華施德之神功濟衆水、二六·晶成機製玻璃廠、二七·隆丹士林業、二八·伯安燈泡、二九·電機絲織業、

樂善可敬
移捐節費 百餘起

各界關懷災黎、紛節端節費用移助難胞、上海難民救濟協會市民組勸募委員會連日收到此項捐款、計有精美食品公司同人·祁記·勝達顏料號·號同人·隆順號·義記·星泰綢莊·湯筆如·張榮華·徐祥·趙氏·無名氏等百餘起、此外朱麟人君前曾參加認養難民、此次復節省節費百元、繼續認養難民十人、五個月為期、熱忱殊足敬佩、

德國駐華代辦大使飛師爾君之夫人、十七日晚在其官邸花園舉行盛大遊藝會、籌集資金捐助中國難童收容所事、業經詳誌本報、茲悉該日共集得兩千九百元、除以一千元捐助大西路中國難童收容所以六百元捐助威海衛路婦女收容所及以三百元捐與兒童醫院外、其餘之三百元則捐作現在寶隆醫院養病之中國難童費用、

福建同鄉分隊募捐

另訊、福建救濟決定組織募隊如下、（華僑隊）李會鉅、胡桂庚、（商業隊）陳潤南、王鴻祖、（居戶隊）江一南、沈雲飛、（自由職業隊）陳應讓、江上蜜、（教育隊）李占強、許紹珊、（海軍隊）林經臣、（海關隊）葛長貴、（遊藝隊）林家茂、

北新涇渡輪又開行

由租界至北新涇渡輪、昨已復航、因停航甚久、渡客不多、同時被阻在北新涇以外之貨船亦大批開入蘇州河內、

多福里房客反對加租限水

福煦路多福里共有雙幢房屋七十餘幢、業主係東陸經租帳房、房租每雙幢八十元、昨該業主突致函各房客、自七月一日起房租每戶加三十元、自來水日夜使用、不得超過三小時、各房客因值此非常時期、增加房租實非能力所及、且夏令用水自較其他月份為多、全市任何房屋從無限制用水時間之舉、對業主之無理要求、表示堅決反對、業已組織房客聯合會定今日開會商討應付辦法、

象牌急救時疫水
回天有術 起死復生
以傷暑傷食而致發痧嘔吐瀉疴肝胸氣逆等急性時疫險症、急速服此水十數滴、立能化凶為吉、神志清明、隨告平復。此水純製悉依中華藥典規定、絲毫不苟、以是奏效靈驗絕倫、際此時令、洵宜家家常備、而行旅中尤不可缺。此水售價低廉、而功效偉大、化少許金錢、作救人功德、何樂而不為、熱心慈善諸君、尤宜常備此水、施送貧病。衛生署許可證、成字四十〇號
上海中法大藥房總發行

双獅牌臭藥水
效力高人一等 定價比衆便宜

太平洋防變

新加坡英法密議
破天荒
暹空軍準飛去
大會中海陸空各組皆分別討論
遠東戰事發生時行動

新加坡二十三日美聯社電、據今日此間消息、在此舉行之英法聯防會議、在各種要點上今日已有重要之決定、大會中之海陸空各軍小組委員會皆分別開會、海軍委員會所討論者、爲中國海方面一旦發生事變時、英法海軍如何聯合巡邏之辦法、並決定一種由軍艦保護商船之縝密計劃、空軍委員會所討論者、即根據英法最近海操之結果、擬定由印度增援新加坡空軍之辦法、陸軍小組委員所推敲者、英法如何動員其在遠東方面之軍事原料、據新加坡時報載稱、大會對於一旦戰事發生時之行動、已有切實之決定、又聞暹羅空軍準於七月四日訪問新加坡、據新加坡時報載稱、大會對於暹羅地位之重要、曾予以充分之討論、暹羅空軍之訪問此間、因此具有重要之政治意義、聞暹羅空軍之訪問新加坡、此尚爲破天荒第一次、參加訪問之暹羅飛機計有十架、九架爲柯薩偵察轟炸機、一架爲馬丁式轟炸機、抵此後、即於此間作二三日之逗留、以便參觀英國空軍轟炸之表現與訓練狀況、並將由新加坡總督聖頓及英國遠東空軍司令巴弼頓設宴招待、

◎巴黎二十三日海通社電、據「斐茄洛」根據星加坡傳來消息稱、關於英法兩國將擴大安全保障及於暹羅一事、頗有成爲事實之可能、據稱、英法兩國遠東軍事會議今在星加坡舉行、即可顯見暹羅所處地位之重要、暹羅在英法兩國保衛遠東之地位上、其重要性誠與日俱增云、

保護香港特別重要

新加坡二十三日路透社電、衆信今在此間舉行之英法防務會議、對於津汕兩地局勢、取嚴重之見解、英國駐華艦隊總司令諾白爾大將、或將提早返華、惟此說尚未確實、衆又信保護香港一事、爲討論中之重要特點、聞防務專家認爲香港能支持長期之被圍、因近已採取擴充香港防務、並使之現代化也、防務專家且以爲英法海軍雖較遠東在潛的敵人之海軍爲小、但當有偉大的（牽擾之價值」、待援軍開到也、戰時在新加坡駐泊戰鬬艦隊事已作縝密之準備、

美空軍結隊 飛往夏威夷

◎聖地哥二十二日美聯社電、據今日消息、北島空軍根據地之美國海軍轟炸機十五架、空軍人員九十名、現已準備妥當、准於六月廿八日結隊飛往夏威夷、

◎紐約廿二日美聯社電、據國際問題專家柯特尼今日聲稱、美國假若保有菲列濱、則與日本發生戰爭之可能性、必較美國放棄菲列濱時爲少、故美國應保有菲列濱、同時美國保有菲島時、假若與他國發生戰爭、則不論其爲長期、抑爲短期、菲島必能供給各種美國所需要之原料、因除錫而外、菲島皆應有盡有故也、柯氏又謂、假若美國放棄菲島、則結果必爲日本所併吞、惟我人若能確實保有菲島、則日本必不敢覬覦菲島、蓋如是、日本即能確知我人有保衛菲島之決心故也、

汕頭全市大火
我軍四路堵擊

◎汕頭二十三日路透社電、日軍已於今日拂曉在華方焦土政策所引起之全市大火中、佔據汕頭、昨晚市內火光燭天、照耀數哩、已有倉庫及建築多所、夷爲平地、華軍退却前、更將自來水廠加以破壞、迄今外僑方面之生命財產尚未聞有蒙受損害之消息

◎潮安二十三日電、進犯汕頭日軍、廿三日分四路進犯、㈠由東湖進犯達濠、經我軍猛烈抵抗、斃日軍甚衆、旋日軍增援數百、以密集砲火猛轟、我軍因地形關係、至晚轉移達濠西岸、與日軍對峙激戰中、㈡日軍六百餘、由四基圍進犯、現與我軍在新村楊村（四基圍西北約四五里）一帶劇戰、㈢汕市東區崎碌飛機場一帶日軍、雖以陸海空軍夾擊、但我軍仍扼守陣地、日軍無寸進、汕市至晚八時仍在我軍手、㈣數度迂迴進犯庵埠之日軍步騎、經我軍迎頭痛擊敗竄後、復於廿二日晚十一時許、以小汽艇廿餘艘載日軍數百、沿江進襲、被我軍在楊溪（庵埠之東）截擊、雙方發生混戰、

◎潮安廿三日電、汕頭我軍、廿三日晨自動退出庵埠後、在西北郊佈防、十時我軍突出擊、一時鎗聲復起、日軍不敢戀戰、退守街市、戰事漸歸沉寂、

◎潮安廿三日電、我出擊部隊、於廿三日晨克復庵埠東南之梅溪、斃日軍甚多、殘餘日軍紛向東竄、

◎東京二十三日路透社電、據汕頭發來日方消息、日本華南艦隊總司令近藤中將、偕其參謀人員今晨十一時十五分在汕頭登岸視察該市、日海軍飛機今晨飛汕市天空偵察、見潮陽彩塘與通往此等城鎭之道路中、難民頗衆、並見華軍正在拆移汕潮間鐵路上之枕木、通往汕頭各公路上、均造有坦克車陷穽、而將交通悉數截斷云、

◎重慶廿二日路透社電、重慶聯合日報今日社評稱、日軍近在各線失敗、爲轉移國際間與國內之注意、乃決在汕頭登陸、須知日軍在汕登陸、並非擴大其在華攻勢之行動、反而暴露日本之弱點、日軍近在湘北、鄂南與晉南取攻勢既已失敗、戰事結束遙遙無期、乃決取此舉、中國軍事當局在汕潮區、已作必要之軍事準備、日軍得軍艦飛機之協助、或能在沿海一帶登陸、但欲達其目的、勢必作重大犧牲、日軍若圖侵入內地、則其冒險行動、將得重大之懲創、汕頭以西山脈綿延、而粵人亦以優秀戰士著稱、近數月來、汕潮區之村民、已經組織訓練、而備武裝、以防不測、此等強有力之自衛團、對於日軍前侵、將予以最堅強之抵抗、

美重視津汕局勢
門戶開放原則不容侵犯
輿論界贊成對日施壓力

◎華盛頓廿二日哈瓦斯社電、遠東局勢、現由此間主管方面作縝密研究、各報則紛紛討論可用何種有效行動、應付日本、輿論界雖對於歐洲戰爭之議、拒不加以考慮、但對於遠東局勢、則頗贊成施用經濟壓力、如抵制日貨與日本停止通商、甚至實行封鎖、則似均爲輿論所贊成、大體言之、美國輿論對於歐洲事件、或有種種成見、不願與各民治國家合作、但在遠東方面、則顧忌心理、遠較減少、接近白宮高級官員頃發表非正式談話、略謂「美國向日本所提出之抗議、措辭尙屬溫和、對於天津事件、亦設法促其和平解決、但若日本堅持侵略態度、則美國大有採取嚴峻措施、使其尊重美國在華權利之可能」云、政府中人僉認天津汕頭兩處事件之意義、以視美國利益暫時所受損害、遠較嚴重、日方發言人曾以不再尊重門戶開放原則相威脅、但此項原則與門羅主義、同爲美國外交政策之礎石、安得聽人加以侵犯、要而言之、中國境內不斷發生事故後、美國將不得不在下開二途之中、擇一行之、苟不完全退出遠東、即須堅强出而抵抗、至於天津事件、美國究應立即有所決定、但同時或稍緩定奪方針、尚不可知、此際美國政府雖慎重將事、不願較英法兩國更爲積極、以免迫令日本立即有所行動、但仍設法表明其立場、務使日方明瞭美國對於遠東局勢、決定不輕輕放棄、[illegible]、非美國出面合作、不由必效、此外、[illegible]、

在汕美僑均安全
赫爾取鎭靜態度

◎華盛頓廿二日路透社電、國務卿赫爾今日接見新聞記者時聲稱、渠對於汕頭局勢、取鎭定之見解、國務院無與東京交涉此局勢之意、

◎華盛頓廿二日哈瓦斯社電、國務院頃接駐汕頭領事楊格報告、該處共有美僑四十八人、其中孩童四名、茲均安全無恙、

雅納爾拒日要求
續派驅逐艦到汕

◎華盛頓廿二日路透社電、今日海部宣稱、美國駐亞洲艦隊司令雅納爾大將、已通知日海軍當局、中國各口岸所停泊之美艦、在美僑需要保護協助之時、將留駐不撤、現在汕頭除原有之披爾斯白雷號、已續派驅逐艦敎皋號、業已駛抵彼處矣、海部又稱、雅納爾大將曾通知日方謂美國各艦將在不違反其注意美國利益之範圍下、盡力避免干涉日方之軍事行動、並聲明對於日方所稱美艦如不撤退則對於任何損害不負責任之宣言、不能予以接受、

◎華盛頓廿二日哈瓦斯社電、日本駐滬海軍當局要求美國艦船退出汕頭一事、美國駐亞洲艦隊司令雅納爾少將、已予拒絕、此項復文、乃由美國駐滬總領事高斯轉致日方、頃在此間發表其全文、略謂「日本當局曾經宣佈彼國海軍將對中國汕頭港開始行動、並通告各國僑民與兵艦離開該港、關於此事、應請貴總領事通知日本駐滬領事、請其轉達彼國海軍高級當局云、美國駐遠東各軍艦之職責、首在保護美國僑民、不論何處、凡有此必要時、美國軍艦即當駛往其地、要之、美國旅華僑民一日需要保護與協助、美國軍艦即當一日留在中國各港口云、」[illegible]民主黨衆議員文生（衆院海軍委員會主席）頃加以評論云、「余對雅納爾少將此項答詞、完全表示贊同、」渥海渥州共和黨衆議員伏利斯宣稱、「余以爲吾人倘能堅持到底、日本終必退讓」、

英商船復航汕頭
不承認日方封鎖該港

◎香港二十三日路透社電、此間英海軍當局已勸告英商各航業公司恢業汕頭之航線、日方雖請求外國船隻勿駛入汕頭港內、但英當局並不承認此項封鎖、英砲艦桑那特號及驅逐艦史考特號現均留泊汕頭港、以保障英國船隻不受他人之干涉、美艦波爾斯白雷號及敎皋號目下亦在汕頭、驅逐艦阿須維爾號雖已於今日開往鼓浪嶼、但準備於必要時駛往汕頭、英輪漈羅米能號、今晨抵港時、路透社訪員曾登輪視察、見由汕頭撤退者、祇英籍婦女二人、美籍婦女一人、及兒童三人而已、惟船上載有避難華人三百人、其中若干係屬英籍、

◎香港廿三日海通社電、此間今日各報、僉以巨額標題、刊登英國拒絕承認日本封鎖汕頭爲合法之消息、據悉英國當局通知所有英國船隻、照樣保持與汕頭之航線、今日英輪「佛山」號即爲遵照此項通知、循例駛往汕頭之第一艘英輪、訂於本星期日開往汕頭、

◎倫敦廿二日美聯社電、據此間官方表示、日海軍或不再要求外國軍艦離開汕頭、據日發言人向美聯社記者云、此次日方「請求」已被「誤會」、蓋日方請求外艦離開汕頭、目的係避免在港內發生過於擁擠之意外事件也、記者詢問日方是否因英美拒絕而軟化、日發言人亦拒絕答覆、

鼓浪嶼缺糧
三國抗議被拒

◎東京廿三日路透社電、鼓浪嶼英美法三國領事、因該處公共租界食糧極感缺乏、最近曾聯合照會厦門日總領事、提出抗議、但日領已有書面答覆、謂此種缺乏食物之情形、爲不能避免、對於抗議已予拒絕、

封鎖津租界目的在存銀
倫敦日方官方透露消息

◎倫敦廿三日美聯社電、據昨晚此間日官方表示、天津問題現已擴大、日政府除要求英方將四華人引渡日方外、更將要求英當局將華方在英租界之存銀移交「聯準」銀行、除非後項要求亦爲英方所接受、日方決不取消封鎖、日方並指斥英方不應阻止彼等在華北流通新幣制、

◎倫敦廿二日哈瓦斯社電、保守黨外交委員會本日舉行非公開會議、討論遠東問題、當即由下議員賡倫之報告、旋就天津事件加以討論、經過情形未發表、

◎倫敦二十二日海通社電、今日「泰晤士報」發表一文、要求英政府、倘日本延不改變天津局勢、英國應立即以報復措施加諸日本、該報根據英相張伯倫昨日在下院所發表之演說、謂英日談判倘失敗、英政府當考慮採取適當步驟、以對付日本一語、主張政府應即時向英國人士保證、英國倘果遭遇此種環境、立即以報復措施加諸日本、該報繼謂、日本此種軍事行動、造成英日間之緊張空氣、其責任完全應由日本負之、

◎倫敦二十三日哈瓦斯社電、關於天津英僑受該地日兵侮辱事、此間官場業已接獲可靠文件、證明確有其事、遇有必要時、當在此間予以發表、

張伯倫答議員
實施報復尚早

倫敦二十三日哈瓦斯社電、下議院今晨開會時、保守黨議員畢慶頓曾向張伯倫首相提出詢問云、關於日軍封鎖中國天津市英租界事、首相是否擬將對日報復辦法、立即付諸實施、張伯倫首相答之曰「否、余以爲時局尚未進展至此階段」、至是張伯倫首相又提出報告云、「天津英僑日來續有遭受侮辱情事、此種消息、議員諸公諒已讀悉、外相哈里法克斯勳爵已約日本大使重光葵本日與之會晤、商談此事、此際英法兩租界內新鮮食物甚感缺少、每日運入租界之數量、僅當平時百分之十、政府當局在討論補救辦法、至以麵粉與米而論、兩租界存貨仍甚充足」云、至是保守黨議員亞丹斯乃提出詢問曰、「關於天津英僑所受侮辱、首相是否擬通告日本政府、謂此舉或可使全世界

倫敦二十三日哈瓦斯社電、下議院今晨開會時、……「此種侮辱難以容忍」、哈里法克斯外相本日必以告人所具見解、告知重光葵」、大使、至是反對派工黨議員漢德森、要求首相報告中國汕頭港局勢、張伯倫首相答稱、政府當局尚未接獲正式情報、倫敦廿三日哈瓦斯社電、關於日軍封鎖中國天津市英法兩租界事、下議院本月二十六日開會時、保守黨議員數人當要求政府以强硬辦法對付日本、其中米爾納爾士當就英僑曾受侮辱事、主張政府宜向日本提出交涉、要求道歉並保障此後不再發生同樣事件、鮑華爾當要求政府加派軍艦前往遠東、史美爾斯則當要求對於日本在經濟上採取報復辦法、

日員進入租界
搜查船上貨物

天津二十三日路透社電、英僑七人、昨日爲日搜查員令盡褫上下衣服、以受搜查、並施以其他侮辱、當時男女性華人圍觀者如堵、咸以爲奇、英僑對於此種暴行、不勝憤慨、日搜查員昨侵及英租界內之某地點、登擊泊怡和碼頭之英人駁船一、搜查其貨物、迨英當局得訊派員到場阻止、若輩業已遠颺矣、日總領事已以同式之函致外國各領署、內稱凡外僑出入封鎖區者、概須携帶本人國籍證、態度不得傲慢、而當力示謙和、且不得向未經日員許可之對象攝影、英總領事對日員所作褫衣搜查、及登英人貨船檢驗等舉、已向日總領事提出切實之抗議、並提及英僑史密斯已爲日方拘禁近一星期、何故至今不予開釋、日總領事已允於今日作覆、

◎天津廿三日路透社電、今日下午二時五十五分又有英僑台維斯氏被日方檢查者令其脫去衣服、而遭侮辱、台氏係由租界入特一區、甫至檢查小屋中、日方搜查者、即詢其是否爲英人、台氏作答後、日人即命其脫鞋、台氏含笑照辦、惟對於脫去衣服、則堅決不從、據稱彼係紐絲綸政府之名譽代表、不願受此侮辱、情願重回英租界、但日人不許、卒强迫其脫去衣服而後已、此間各國外僑、對於最近著名英僑之橫被侮辱、均大爲震怒、

特警駐守菜場
嚴防煽動菜販

英方因日人曾檢查泊於英租界外灘怡和碼頭之駁船、今日已派英水兵巡邏英外灘一帶、據英租界巡捕房報告、現有人企圖煽惑各菜市之攤販、聞曾有日人或韓人、數度至菜市中向各攤販詳細詢問其在租界以外有無分店或親友、並恫嚇各攤販、如不停止以食物接濟租界、即將對於其在界外之關係方面、採取行動、英租界當局現已派特別警隊駐於各菜市、以便阻止此項煽動、當局方面對於食物之漲價、及一般貧苦居民所受之影響、已頗爲關切、同時反英宣傳仍繼續不已、據聞今日華界因廣州事變第十四週年紀念、將舉行群衆大會、華人方面傳言、或將有煽動群衆衝入租界之企圖、各報仍從事反英運動、

「臨時政府」竟向
英法提出要求

天津二十三日路透社電、今日此間得悉北平「臨時政府」已向英・法大使館提出關於天津外國租界局勢之要求四項如下、㈠租界中之恐怖份子與共產黨應即引渡、㈡合作必須展至「臨時政府」之貨幣政策、包括禁止國民政府之紙幣流通及協助移交國民政府之準備金二事、㈢稽查英租界內之中國銀行鈔票與商店、㈣必止違反「臨時政府」政策之一切行動、與意見之發表、聞英領事當局今日收到天津「市長」六月二十二日之函一通、內附「臨時政府」致英法大使館提出上述要求之函稿一份、又聞法領事當局亦接同樣函件、函中警告如租界當局容忍蔣介石政權所釀之任何騷亂、則「臨時政府」不得不研究該問題之根原、而取必要之步驟云、

漢口戲院
炸彈爆發

◎漢口廿三日同盟社電、廿二日晚九時半、此間中山路中國劇場二樓、有人擲手溜彈、彈在樓下觀客席中央部炸裂、觀客兩人受重傷、尚有若干人受輕傷、日軍警備隊即將劇場大門關閉、搜查犯人、逮捕嫌疑犯數人、

黃季陸調任

◎重慶廿三日電、國府廿三日令、㈠派黃季陸爲內政部常務次長、此令、㈡內政部常務次長黃季陸另有任用、黃季陸應免本職、此令、

晉南垣曲我軍
作有計劃轉移

◎洛陽廿三日電、四路會犯垣曲之日軍、二十日起各線均有激戰、一地一鎭、均付猛烈爭奪、日軍藉以飛機及毒彈爲掩護、故雙方傷亡均重、自家山南侵之日軍、陸續增至六七千、攻勢極猛、我軍爲避免陣地戰無謂損傷、作有計劃之轉移、將實力分佈各要點、以便將日軍各個擊潰、現已佈置就緒、皐落鎭（垣曲西北）於廿一日夜被陷、垣曲則於廿二日晨被陷、但預料該處日軍決難立足、最短期內必將再蒙一次重大打擊、實可拭目以待、

贛北我活躍游擊
陽新瑞昌德安間接觸

◎修水廿二日電、我軍某突擊部隊、近在陽新瑞昌德安一帶、極爲活躍、廿一日該隊分向瑞德間黃光門雞公嶺之日軍夜襲、將該地電線公路破壞甚重、并擊斃石上警備隊官兵九人、捕獲維持會長陳作漢等九人、奪獲步槍八支、戰旗一面、同日某隊另一部向陽瑞間進襲沙塘之日軍激戰半日、斃日軍百餘、獲輕機鎗五挺、步槍卅餘支、及其他軍用品甚多、

鄂中我出擊潛江
楊家場遭遇激戰竟日

◎宜昌二十三日電、二十一日我軍某部、復渡東荊河東岸攻擊潛江、當與步砲聯合之日軍數百在楊家場以東遭遇、激戰竟日、斃日軍百餘、奪獲頗多、日軍向潛江潰退、

日對上海租界
合作辦法不滿

法文上海日報載、昨晚在日方新聞報導席上、日海軍發言人在結束談話時、曾謂上海兩租界之市政機關、表示與日本合作、以取締恐怖份子、並圖甚佳、但僅其合作辦法、尚未能深愜人意耳、該發言人又稱、日軍對租界內之安全調遣動、亦探有合作辦法、此可見日方願與兩租界當局合作之誠意、

外記者向日責問
「東亞新秩序」意義

法文上海日報載、昨晚在日方新聞報導席上、有某報記者向日軍發言人詢問、在日文報上時常述及「東亞新秩序」之名詞、而所謂「新秩序」者、其目的是否爲廢除各國在華之租界乎、該發言人答稱、如各國不承認此「新秩序」者、則此問題、當另有不同之意義也、另有一記者向之申明、中國之租界、係自百年以來、列強在華僅有之利益、而有條約爲之保障者也、但該發言人則答謂、在中國軍事實際時期、自當排除一切軍事上之障礙、該發言人嗣又云、「新秩序」之意義、並不一定爲否認第三國在華之利益、繼而又有人詢問、所謂「新秩序」是否與門戶開放之原則、可以並行而不悖、該發言人乃答云、列強在華之有租界者、其意如以爲當可以擁有一部之權能、此在日軍方面、對此實不能同意、則以在租界之外週、現因團繞有日軍之武力也、

日方又傳
外蒙空軍大戰

◎長春廿三日海通社電、據日本關東軍司令部宣稱、外蒙空軍昨日在布爾諾湖北岸之庫家廟（譯音）與日空軍發生大規模之空戰、據關東軍聲稱、空戰結果擊落蘇聯飛機四十九架、而日方僅損失五架、據稱昨日下午四時外蒙飛機一百五十架、出現布爾諾附近、日機十八架起飛迎戰、結果如上云、

膠東萊陽
克復

◎香港廿三日電、津訊、膠東萊陽縣城、十三日被華軍克復、是役斃日偽軍三百餘、奪獲步鎗百餘枝及其他軍用品無算、偽軍劉桂堂張忠湘殘部已潰竄、

滄縣黃禎泰
率部反正

◎西安廿二日電、軍息、滄縣偽軍黃禎泰、於本月五日率部千三百人反正、刻已到達某地、冀省鹿主席鍾麟當派員携款萬元前往撫慰、

新龍華南游擊

昨日上午五時、浦東南碼頭日陸軍四五十名、全副武裝、携帶機鎗三挺、搭乘三號渡輪、駛至南黃浦新龍華南首垃圾灘地方登岸、希圖向游擊隊進攻、初在沿浦邊藉兵艦掩護、徘徊數小時、窺察形勢、再圖向南活動、至中午向西搜索推進、行三里許、預伏之游擊隊應聲而起、一陣機鎗聲猛烈掃射、日軍數名應聲而倒、餘均仆地應戰、交鋒一小時許、因游擊隊神出鬼沒、愈戰愈多、日軍不敢戀戰、退回沿浦邊、乘原船而去、

天更悶熱！
寒暑表高至九十七　今日或將下雨

本埠炎熱、自廿一日開始、惟當日之最高溫度、亦祇九十度〇一、廿二日酷熱益甚、最高溫度、升至九十五度五、比及昨日、最高溫度竟升至九十七度三、整個滬市、如處洪爐、煩燥已極、查目前時序、尚祇霉季、並非伏中、（初伏尚須十七八天）有此酷熱、誠爲歷年所罕見、再查去年同日、則上海最高溫度、祇八十一度七、相去在十度以上、又據天文台推測、明日溫度倘難見低、惟將有陣雨下霈、亦未可知、

馬電公佈後　滬市場漸穩定

自銀錢業公會議定應付財部馬電重要辦法七項後、（辦法見昨報）各銀行錢莊均已遵照辦理、市場諸肴已息、人心安定、存戶向行莊提存者反見減少、惟現鈔頭寸異常缺乏、以致各業交易、不無稍感困難、但此係暫時現象、不久即可恢復常態、又市場之現鈔退票糾葛發生頗多、此爲限制提存後之必有現象、例如匯劃票據貼水率、前日因市場情形混亂、致有行無市、昨日已有正式行市、

發工資提存辦法

關於各工廠行號發放員工工資、財政部馬電不在限制之例、今銀錢兩業公會已決定、存款人爲放工資、其數目在五百元以上者、得爰照前安定金融辦法辦理、據記者探悉、凡發放工資之工廠行號、須填具申請書、由該銀行轉呈中央·中國·交通·農民四行聯合辦事處核准核、再行付款、至於申請書表格、可向存款銀行索取、

呈財部設法調劑

記者昨向銀錢兩業探悉、上海金融市場前日起法幣籌碼突見缺乏、以致各業交易稍受影響、聞銀錢兩業公會已商定、將電財政部、對同業因正當用途、需要法幣、仍予儘量供給、以調劑同業金融、及安定整個市場云

◎倫敦二十三日路透社電、金融問題著作家、曾詳細討論遠東之貨幣事、多以爲最近中國法幣之貶值、與目前之天津危機、大足搖動在華之信用、結果將對法幣作逃避之圖、故亟宜作嚴峻之取締云、惟倫敦銀行家曾向路透訪員聲明平準基金受過分壓迫之謠言、全不足信、若干人且信基金管理處現仍作遠見之運動、志在擯出投機者、泰晤士報謂在現在環境下統制在華外匯問題、其複雜遠過於在世界他處統制外匯之遭遇、所可令人驚異者、中國遭此障礙、甚至不必實施更嚴峻之取締、仍能保持其貨幣匯兌、金融新聞謂日方現有的限制之加強、並未驚動倫敦與遠東有關之各界、蓋彼等相信日本之黃金與外匯迅近枯竭之點也、該報又謂衆信日本現正籌謀日元非正式市場之滋長、希望鼓勵需用貶值之日元、以增不元可見之輸出、誠如旅行者之往來是、

挪輪駛津途中
在威海衛附近遇霧
被撞毀沉沒

◇◇◇

船員尚幸遇救　損失逾百萬元

挪商利德洋行（Phams Co.）之羅豐輪、向租與公館馬路卅一號福豐輪船行、最近則改租與江西路、英商福豐輪船公司、行駛北洋航線、以裝貨爲主要營業、本月二十日該輪裝運麵粉五萬餘包、中國肥皂公司肥皂三千箱、及其他雜貨二百餘噸、由滬啓椗駛往天津、擬直放紫竹林卸貨、詎該輪於廿二日晚十時左右、駛至威海衛附近洋面時、突遇重霧、其時適有日輪開山丸（Kazan Maru）亦在該處洋面行駛、不知何故、竟與羅豐輪猛撞、該輪前水艙第四艙口、當被撞毀、受損頗重、出事後、船長挪威人（Danielsen）立即發出求救信號、當由另一日輪康瑞丸（Kozni Maru）會同開山丸共同營救、並即發電至衛海威、請派拖駁援救、但未獲回音、

英商福豐輪船公司昨晨八時接船主來電、報告出事情形、並稱、該輪全體船員六十人、均經獲救而登日輪、幸告無恙、該輪於當晚十時後、尚見船身露出水面、但昨午公司方面復發電探詢究竟、迄晚未獲回電、但據霞合所接無線電報告、則該輪業已全部沉沒、

大光社記者向福豐公司探悉、羅豐輪係民國十六年建造、迄今僅十二歲、總噸一千九百二十噸、造價計一萬五千英鎊、至所載貨物、則如麵粉五萬包、肥皂三千箱、雜貨二百餘噸、總值約在五六十萬元、故如果該輪確已沉沒、則船貨損失當在百萬元以上、但該船身及全部貨物、均由船東及貨主十分別保有水險云、

獲犯圖逃　鎗傷
醫愈解訊判懲

新閘捕房二千另十二號華捕、於上月間查悉愛文義路一百卅號房間內、有人私藏軍火、意圖不法、乃偕同入內、拘獲匪犯黃金根即黃志雄及金根弟二人、抄出假手鎗二支、刀一柄、正欲押入捕房之際、匪行經長沙路口、黃金二人意圖脫逃、分頭飛逃、該捕狂吹警笛、並在後尾追、至牯嶺路、由其鳴鎗示警、尚開放手鎗、當時黃金根腿部中彈、但仍向前逃、直至牯嶺路九二九弄、始被逮捕、但金根則已被脫逃、黃送醫院醫治、近已痊愈、昨晨解送特一院刑二庭、捕房律師厲志山依法起訴、經傅推事審訊明晰、判決黃着處共同脫逃、處徒刑二月、假手鎗等沒收、

孕婦跌交　衆人不服
銅匠不認錯
毆鬥四人傷
一絲引起風波

揚州人顧文良、年四十五、住東有恒路民興里五號、其職業爲滬東沈家灘電力公司之銅匠、昨日散工歸來、晚餐後、在其所居之里門前扎布拖帚、時爲九時、天已昏黑、當其工作時、將鉛絲一把、縛於里門之鐵門柱上、一方理布條堅縛木桿上、適有住於里內二十四號之鄭朱氏（二十四歲·常州人）、自外歸家、經過里門、因被鉛絲牽住其足、仆倒地上、氏方懷孕、一跌起立、自較常人負楚爲多、故向顧責詰、謂不應於昏暗中以鉛絲妨礙交通、詎顧不自引過、反唇相譏、遂起爭吵、鄭朱氏之夫名姚、爲公平路實業套鞋廠之工頭、三十四歲、常州人、聞聲出視、得悉原委與顧毆打、住於同里四十九號之同華洗衣作主人劉向華（三十二歲寧波人）、在門前乘涼、見鄭顧毆鬥、出來排解、惟語辭間亦責顧之非、顧仍不服、劉之洗衣工友、乃群起毆顧、終以劉同華之勸阻而息鬥、顧以被辱、心有不甘、外出邀集同廠之工匠三十餘人、蜂擁而來、見人即毆、時人多坐里中乘涼、結果有四人負傷、(一)劉同華、被攢毆傷頭部與背部、傷勢頗重、(二)鄭姚之頭部與背部、(三)周金鳳、十七歲、常熟人、傷頭部、周爲實業套鞋廠之女工、係住於鄭姚家內者、(四)顧文良、傷胸部與頭部、此受傷之人、於事後由匯山捕房派捕探車送同仁醫院醫治、

目光的市價？

英國倫敦勞合公司首創人壽保險條例。凡「受保人雙目失明。承保人負賠償全部保險金額之責任。」即今之意外保險者五千元至一萬元亦有付失明者、暗中如生命也。蓋均視目光重於一切。故目光不良者。從速驗光配鏡。當正不良目光之眼鏡。惟須擇眼鏡優劣。市上每藉廣告宣傳。便宜不多實則劣貨混售。本公司出品各種眼鏡。精選料上等。磨琢絕細。驗光裝配。全滬對準確。因此莫不眼科名醫。介紹此品與精良之又一鐵證。

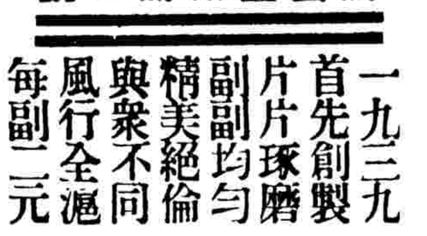

驚蛋型太陽眼鏡

一九三九首先創製　片片琢磨　副副均勻　精美絕倫　與衆不同　風行全滬　每副二元

吳良材眼鏡公司
STANDARD OPTICAL CO.
南京路二九七號

電話購貨　九七〇二六

踢開房門　醜態畢露

◇◇◇

華捕做得好事！
淫人之妻被執
情急揮刀
夫婦倆被傷流血
王氷秦解訊否認

據明人陳祥卿、今年二十九歲、其妻錢氏（與陳同爲同籍）住居白爾部路衡德里九十九號、陳在某紗廠公司充紗廠工人、晨出晚歸、日間僅留錢氏一人在家、有紹興人王氷秦、今年廿二歲、住新閘路新文里四二七號、在老閘捕房充七四八號華捕、

●●●●●●派在霞飛捕房上差●●●●●●

服務、因於職務上機會、前往白爾部路楊家弄一帶經過、致勾引錢氏私姘、王於廿一日下午八時、赴錢氏家正欲緊閉房門姦歡之際、適氏夫陳在由外歸來、聞房內有男子與妻調情私語、王欲逃氏遂拒其私逃、陳聞之怒火中燒、遂踢開房門入內、見王與其妻錢氏一絲不掛、裸臥床上、

●●●●●●陳即將王扭拖下牀●●●●●●

欲鳴捕送捕房、二人扭做一團、錢氏向夫求饒、令以放王出外、下次決不再有此事、陳不允、將王所持已經上尖刀一柄、即持刀向陳亂砍、陳不甘示弱、王竟行兇、先砍傷陳之左手食指、并傷錢氏兩腿、血流如注、經陳大聲救命、由鄰人聞聲到來、鳴捕將王拘獲、漏同兇刀帶入捕房扣押、一面將受傷之錢氏送往醫院醫治、并

●●●●●●以陳亦有行兇之嫌●●●●●●

一併收押、昨日午後捕房將王陳兩人解送特二法院刑一庭、捕房律師陳求延期偵查訴究、被告人陳錢氏委律師代理辯稱陳係出於自衛、迫不得已、纔由承辦推事詢問被告兩人對此一過、王否認調姦情事、陳供被王砍傷在捕、并備具鑑定證明、庭諭改期七月三日再訊、被告等押、

藥行收買贓物受罰

通裕西藥行又稱通裕商行、係粉興人周紀軒所設、該行所銷之藥品頗多購自聯華正和藥行之所購得者、實由聯華藥行主廚發其會員周小毛偷竊各種藥物、而由其竊以盜得藥品、交發盜物由捕房、經捕房將周拘解第一特院、訊據供認所竊各藥、其中有一部份價值二百六十餘元者、係賣與通裕西藥行、價值九十餘元等情不諱、業經訊明判處徒刑、送監執行、另由捕房對通裕行主周紀軒提起收買贓物之訴、迭經傳審、均以被告避匿不到、以致一再展期、昨晨又由方推事開庭審究、被告周紀軒到案、否認收贓、但經原告聯華藥行之周小毛、即被捕自獄中提解至庭、證明彼所竊各藥、多有售於周紀軒工藏料情事、故途不復再購其貨、聯華行主挾此微嫌、藉其職員竊盜藥物之機會而指被告收贓、以資洩忿、應請明察云云、方推事核供、證明實係判決、周紀軒違犯收買贓物、處罰金二百元、如易服勞役、以三元折算一日、聯華附帶民訴部份、移交本院民庭審理、

強盜見人贏錢　跟出賭場截刧

◇◇◇

滬西曹家渡梵皇渡洋鐵廠附近昨午發生一路刦案、因有住三經廟處之本地婦女張王氏、於昨晨在富生賭窟賭博贏得六百餘元、遂擬返家、不料該賭窟有匪徒二名、跟隨該婦而出、時在十一時二十分、行經該處、兩匪徒即袖出手鎗、攔住去路、結果該婦所贏得之六百餘元一併被刦去逃逸、

匪黨成小二子　承認冒名嚇詐
判處徒刑五年

靜安寺捕房中西探員、前在法租界貝勒路二百六十五號、拘獲匪黨成小二子（即李小二子又名成正寶）一名、帶入捕房詢查之下、據悉該係與白錫麟等生案同黨、法捕房通緝、故在捕房押所中自殺身死、而成小二子又與李二飛伍、李金根所開醫院詐、冒充濟南醫院名義、專在滬西一帶恐嚇殺人及冒名向各大廠家詐騙勒索巨款、犯案數十起、捕房因而嚴密偵察、該犯對於本年四月一號以游擊、紙張寫明威嚇、索款承、自稱公所同業盟羽小山東兩老八老、假冒名譽、向寶利泰大華、蕭六入海路七七六弄一號辦牛皮廠帳、勒索得法幣八十元、又四月八日至高絡路七七六弄二號、中蘇玻璃廠、勒索四十元、五月九號至滬格路六百九十二號寶昌木行、勒索得法幣六十元、被捕房解案小二子、唆咬第一特院刑二庭、捕房律師厲志山依照刑法三二八條第一款起訴、由陳推事偵訊、請求依法告到來、勒索二百元、當時向其身份起訴、又據吳昌木行主與國珍投案證明被有冊元、交給報告不收、嗣另向上人借得卅元、共計六十元、始屬之而去云云、結之成小二子承認所訊、傳補事審結、判決、成小二子連續共同恐嚇未遂、處有期徒刑五年、

親上攀親
何至感情惡劣如斯
生子亦拒不納
要求同居並交付生活費
李查氏請依法救濟

英商公共汽車公司〇二一七號售票員李如萬、住檳榔路一一五三號、娶妻查氏、廿一歲、氏因李不時將其毆打、不得已於去冬避居海防路錦繡里一一五號其舅父江海中家、詎李從此即拒絕其重返家中、氏因此近乃延沈榮竣律師具狀第一特院、對李提起同居及給付生活費之訴、起訴大意略稱原告與被告爲

姑表兄妹

幼承母命、許字被告、成婚已歷兩載、初頗和好、近年來被告態度大變、時將原告虐待、一言不合、即行拳足交加、原告抱委曲求全之旨、逆來順受、被告以爲懦弱可欺、乃益肆其橫暴、去年十二月十九日、又濟其毆打、乃避居舅家、詎被告即藉此拒絕回家、並誣告原告之父查永富教唆竊物捲逃、幸經宣告無罪、並處被告以誣告罪有期徒刑六個月、緩刑三年在案、查原告自被拒返家以來、經舅父迭次送還、均遭

拒不容納

本年二月間、原告因懷孕在同德醫院分娩、產生一子、曾商請被告迎回、亦被拒絕、而原告半年來在外之生活費暨生產費用等、亦分文不給、悉由原告借貸應用、竊以夫妻有同居之義務、今被告一再拒原告母子返家、殊屬不法、長此以往、原告母子

生計可慮

曾經狀請調解、乃被告藉口刑事誣告部份在上訴期中、公然拒絕原告返家、迹其用心、無非欲將原告實行遺棄、故藉訟拖延、但原告與被告依法取得之夫妻身份、非經依法撤消、被告自不得拒絕同居、爲此請求飭傳被告到案、判令同居、並返還半年來原告在外因生活所借貸之債務、及生產費用云云、此案昨日由倪推事在第三庭傳訊、被告未到、原告則抱嬰兒投案、訊據供詞如狀述、官諭延期候再票傳被告到案再核、

幫助販毒品　破獲

紹興人韓阿毛、家住三泰路六十弄五二號、近在北山西路一百廿一號屋內幫助兩韓人販賣毒品兼洛英營利、昨日上午被匯司捕房中西探破獲、抄出海洛英大小三百餘包、價值千元、一併帶入捕房、候解法院訊辦、

藍維靄路小火

藍維靄路一一二弄二號內、昨於昨日下午〇時十五分不慎、釀成火警、幸經救火會趕到、灌救熄滅、損失輕微、該處係臨時住戶自行撲滅、故未損失、

廣生行一茶役　竊盜逃逸購緝

南京路福建路口廣生行茶役揚州人殷宣根（現年廿四歲）、日前將該行中貨物變賣化用、日久被行經理發覺、殷即畏罪潛逃、經該行報告捕房、查案無着、日前乃行將殷之照片送交捕房、通緝捕緝、如有知其下落者、報告到案、賞給一百元、如知其下落而通報因而拿獲者、賞給五十元、

君能消化一個
完全連殼之蛋乎

當然不能因君非蛇也其實不要說像連殼之蛋那樣硬物有的人連普通食物也不能消化這種人假使不時一服消導丸以保其內臟潔淨活潑也許可以吃得較爲快樂一些吧

人們的消化毛病往往是因食道積滯之結果消導丸以和平透徹的作用排除腸管積便常保其合於衛生康健之狀況故對於輔助消化大有奇效

飯後若服消導丸一粒便有輔助消化之效若臨睡時吞服兩三粒便是潤腸妙品翌晨起來每得和平透徹的大解一次由是便秘頭痛腹疾肝火腹痛氣脹口臭面疹泄瀉痢疾等症均得其防治之方矣

消導丸潤腸而不絞痛或成癮如尊處無從購買可向上海江西路四五一號韋廉士醫生藥局函購每瓶七角六瓶四元郵力不取

韋廉士紅色清導丸　PINKETTES

（國民政府衛生署許可證成字第六二六號）

世界名著"亞洲內幕"
INSIDE ASIA
BY JOHN GUNTHER

原價國幣二十二元五角
影印本定價國幣六元
七月一日出版

在六月卅日以前剪本報廣告預約證塡註姓名住址向本店預約出版後送到收款

特價國幣四元

亞洲內幕預約證（六月三十日截止）
姓名……
住址……

中外圖書公司　上海九江路一一三號七樓七一三號　電話一八二七六
學生書店　愚園路三〇八弄D五一一六號　電話二一八七六

解安寺　榮康茶室　應有盡有

一鳴驚人　白濁草　每盒三角　（小便白濁有病者服之立能止濁…）　北京路石路口胡慶餘堂東首餘蔭里將一鳴藥室

第一安全　中德醫院
產科部　福煦路四五七號　電話八四〇三四
出院接生　每張拾圓　安全券
平民院外接生　每張叁圓　安全券
憑券掛號產前診察平產接生難產手術產前催生產後止血注射以及臨產醫藥材料等費概不另取分文

秀髮如搽用司丹康美髮水，則光芒四射，美觀益顯。司丹康美髮水，非但終日保持頭髮光整。而且令髮光潤可愛，動人羨慕。本品不膩不油，不令秀髮顯露油氣。請今日起即搽用之。

此外又有司丹康美髮霜、裝藍罐、錫管、及便於攜帶之圓盒聽三種。

司丹康美髮水 保持頭髮光整

K-3

山得爾彌地

治淋聖藥 絕無僅有

法國老牌

中國總經理 法商百部洋行

施樂安 外敷藥水 止痛如神

運動家競賽之下。肌肉用力過猛。往往隱隱作痛。試取施樂安外敷藥水輕搽患處。立覺有安慰性之溫暖。血液暢流其內。肌內便轉弛緩。疼痛不舒。遂漸消除矣。

（施十九）

平等閣筆記

每部大洋八角毛邊紙大洋一元 有正書局

馬斯南路 公共汽車站鎗聲

王長根一彈貫腦死

行凶者立即捕獲

王係海關中人 開設運輸公司

昨晚七時五十五分、法租界二十一路公共汽車行經馬斯南路辣斐德路附近車站時、在十餘位男女上車搭客中、有一身材魁梧穿着西裝之男子一名、亦雜於人叢中欲上車至大世界、豈知當該男子一足立上公共汽車脚踏板時、其背後突然發現一青年、身穿派立司長袍、伸手入袋、摸出盒子砲、向該人接連開放三鎗、結果西裝之人被盒子砲彈擊倒、仆於馬斯南路水門汀傍、附近法捕房探捕聞得鎗聲、紛紛趕到、正見開鎗青年在路上徘徊、乃上前擒住、在手中將盒子砲奪下、搜其腰間、向發現手鎗一支、於是帶入捕房、受傷之西裝男子則載上救護車、送至金神父路廣慈醫院、查出在後腦骨上中一彈、創口甚大、且傷及腦海、故到院未久即氣絕、事後據捕房調查、死者名王少亭、又名王長根、寧波人、年四十四、家住辣斐德路五百八十九弄（即辣斐坊）六號、平日進出均穿西裝、行蹤秘密、昨晚離家、家人亦不知其何往、聞王前在某輪船公司任職、現服務於海關中、並在法租界外灘六十號開設一運輸公司（按法租界外灘六十號爲中和貿易公司否認有王某）、昨晚被人轟擊、據各方面推測、大概起因於權利兩字、不過被巡捕拘獲之開鎗青年押到捕房後、除供出姓名外、餘語支吾、尚未吐實、

王興記營造廠小開

夫婦感情極端惡化

王志霄不能甘服提起上訴

認爲懦弱可欺

判離

法院准蔣金弟請求

奉化人王志霄、廿五歲、住老靶子路東壽坊七號、其父經營建築事業、向設王興記營造廠於閘北、八一三後、遷設租界、王於民廿四年十二月間、娶辣斐德路四四八號蔣興記木器店主蔣大迢之女金弟（廿五歲見圖）爲妻、成婚之初、頗相愛好、旋即漸生裂痕、比至去年

感情益趨惡化

金弟遂於本年五月間、延經恭伯律師向特二法院對王提起離婚之訴、其離婚理由、爲遭被告王志霄虐待與傷害、據原告方面稱、被告性暴嗜賭、罔顧身份、常與同居之成衣匠學徒擲骰子博賭、通宵達旦、以致原告時受成衣舖主婦之責難、乃向被規勸、不但不聽、反因此揣怨、對原告動輒暴行、原告以此種爭題甚屬無謂、苟爲人知、殊於顏面攸關、因此不使第三人得悉、孰意被告偶因細故、即變本加厲、上年二月及七月先後以利剪向原告企圖謀害、幸原告機警脫身得早、未遭性命之變、乃本年二月廿八日、被告復假家庭細故爲由、突取利剪、又圖戕殺原告生命、經原告爭奪良久、被告乃舉剪自向咽喉戳傷、謂未將原告戳死、則彼自殺後、原告亦必追隨彼於地下、以期同歸於盡、當由原告將剪奪下、並扭同被告投嵩山路捕房有案、原告精神上受不堪虐待之痛苦、生命上處於極度危險之狀態、已足搆成離婚之原因、而被告最初一次之欲行殺害、事後均親筆寫有悔過書、謂決不再有此種暴行、詎料墨瀋未乾、第三次之殺心又起、當將悔過書兩紙提出作證、

被告提出答辯

略謂夫妻爭吵、事屬常有、並無用利剪殺害之事、悔過書係原告所寫、因岳父從中調解、而被告又無法律知識、當時令其如何寫法、被告即如言而寫、顯見悔過書頗有瑕疵、假若苟有傷害情事、則捕房何以不提公訴等語、此案經法院迭次開庭審訊、業經判決、准予離婚、被告聲明不服、現已提起上訴、查蔣金弟自與王扭投捕房進行離婚訴訟後、即返母家居住、現因男方提起上訴、對屆時出庭之律師除原代理人經恭伯外、並加委成正平律師共同出庭辯護云

戀奸釀禍

吃壽酒送命。

李根銀殺妻 爲的是桃色糾紛

李徐氏不聽夫言致遭毒手 砍傷後一月而死凶手解訊求宥

在新閘路某號鞋作內爲彩之秦州人李根銀（廿五歲）、其妻徐氏、略具姿色、向在虹口某國人處爲傭、近與吳淞路日商店翻譯張永田私姘後、常不返家、嗣被李根銀察見彼倆同赴旅館住宿、向氏責罵、着其與張

斷絕關係。氏置不聽、李根銀憤懣異常、爰於上月二十日下午八時十分、偵悉徐氏與張永田在海寧路北浙江路海華樓酒館吃壽酒、遂即向附近舊貨店購得利斧一柄、三角刺刀一把、守候於天潼路轉角、移時張永田與徐同乘黃包車經過、被李根銀攔住、將張及妻背臂等處

砍傷圖逃。經七百〇一號華捕將其擒獲、解送第一特院訊押、各情已誌報端、詎改期中李徐氏在廣仁醫院病勢轉劇、因骨被砍斷、致飲食逐漸減少、大小便不通、延至十九日下午一時十五分殞命、屍送驗屍所、由法院委檢察官驗明、因傷致死屬實、昨晨捕房將李犯復

解刑三庭。捕房律師張天蔭聞述經過、並稱、現依刑法二百七十一條殺人罪提起公訴、請爲嚴辦云云、質之被告供詞支吾、求宥、並由已經傷愈之張永田證明當時情形一過、黃推事爰被告還押、改期核奪、

大中華飯店 少年客自盡

住居福建路一百五十七號之蘇州人席春林、年二十五、前晚忽至福州路廣西路大中華飯店開五百三十一號房間、於昨日上午潛服來沙而半瓶自殺、昨午十二時五十五分經茶役發覺、急偕賬房間、電召救護車往將席車送仁濟醫院醫治、生命或可保全、自殺原因由於不堪經濟壓迫所致、

圖僥倖·冒險·失敗

賭徒如是

手頭不能有什九錢

謊報遇賊。幹探不易欺朦

西崽崔德林

通州人崔德林、年三十二、向在靜安寺路九百三十四弄三號半某西人家爲西崽、平日酷嗜賭博、暇輒涉足滬西各賭窟、昨日下午三時許、崔奉其主命、隨帶法幣二百元、往南京路四川路解存大通銀行、出門後、忽思賭本充裕、如往賭窟下注、或能將已負之款贏回、即逕至靜安寺路地豐路附近之靜安俱樂部賭窟賭博、詎時運不濟、不轉瞬間、其主之二百元已完全輸去、而其本人所有之三十餘元亦均化爲烏有、廢然離出、始恍然懊及所負之二百元爲其主之款、須解銀行而以解銀簿歸報者、今既輸去、何辭歸報、再四思維、實無辦法、乃自以小洋刀將所穿之短衫劃破、然後投靜安寺捕房報告稱、因遇扒竊盡失所有、當由幹探馬金鑣·陸連寶調查一切、並驗其衣服劃破處、發覺該破口不類扒竊賊所爲、因普通扒手行竊、恒以保安刀片橫劃衣袋之底、袋破、皮夾下墮、賊即以手承之、而崔劃破處係直條、且不類鋒利之刀所劃、則在劃破時、萬無不發覺之理、知係謊報、嚴加盤詰、果據供如上述、當將其收押、候今晨以侵佔及謊報罪起訴、

吳淞路上 瘋狗咬傷九人

虹口區吳淞路、昨日清晨七時許、忽發現黑色瘋狗一頭、狂噬路人、被咬傷者計有華人七名、日俄人各一名、瘋狗被捕獲、送狗牢拘禁、咬傷者均送工部局隔離醫院救治、

靜安別墅 日少女服毒

靜安寺路靜安別墅十八號居戶日籍少女某、不知如何、突於昨日下午一時許、在家服毒、經發覺車送醫院醫治、自殺原因不明

三馬路·盜刧蛋行

昨晚八點十分、漢口路六百五十九號、合興蛋行、突被四盜闖入、一執手鎗、操江北口音、禁事主聲張、旋即動手搜刧、良久始携贓逃去、嗣經事主投捕房報告、由探目楊冠英探員何仁瑞馳往詳細調查、逸盜年貌服飾、以憑緝緝、被刧損失、除現款二百四十元外、尚有支票多張、數達三四千元云、

吃飯問題。毆妻治罪

天津少婦周榮氏、十九歲、住拉都路二五九號、早年曾受相當教育、姿色嫻秀、於去年間、經介紹與某汽水廠小工頭周富成（二十二歲天津人）爲妻、過門之後、榮氏即以興彩同嗜之嫌、發生齟齬、本月十五日中午、周富成由廠返家午餐、因榮氏不爲炊飯、以致夫婦口角、繼而動武、榮氏被毆後、投報捕房、將周拘案、押送法院、提起傷害之訴、昨日由推事審結、判決周富成傷害、處拘役五十日、緩刑二年、

耳聾者注意

耳聾爲人生最大憾事。聾非洪亮。恒聽不清。與人交談。每多誤會。閨中密語。常變公開。苟不治愈。抱恨終身。茲有「德意志耳聾丸」爲治一切耳聾耳鳴之特効藥。不論新起久患。服之細語能聽。一生憾事。丞告冰消。（每盒二元）

遠東總發行所。香港永樂街十一號大中洋行 上海分銷處。五馬路（河南路西）大中藥房 永安，先施，大新，新新，四大公司西藥部均售

公共租界捕房 警員調動

公共租界甲區區長華督察長姚家瑞、自本日起奉命調任乙區區長、原任乙區區長劉永貴、則調任丙區區長、原任丙區區長則調任甲區區長、靜安寺捕房華正捕頭唐振東、調虹口捕房、戈登路捕房華正捕頭劉亞英、調匯司捕房、匯司捕房華正捕頭調戈登路捕房、均自今日起分別到任辦公、又靜安寺捕房正探長湯堅、自今日起奉命調任榆林路捕房華探部主任、其靜安寺捕房華探部主任缺、由老閘捕房華正探長陸根生繼任、同時戈登路捕房探長朱莘威與匯司捕房探長陶根榮亦對調辦公、

德大蓆行

廿週紀念 大廉價

地址·北石路香粉弄對面·電話九〇三九二號

貨價合不退包洋送

貨色頂好·價錢最巧

台灣名蓆

寧波摺蓆·花素軟蓆　安徽篾蓆·細軟枕蓆　星洲籐蓆·各式椅墊　潸關名蓆·應有盡有　優待顧客·一律特價

犧牲品

每日下午一時至二時出售

一 二尺半線巾軟蓆每條一角半
二 三尺線巾軟蓆每條二角半
三 三尺蔴巾床蓆每條三角半
四 尺蔴巾床蓆每條五角半

每人限購一條以售完爲止

定墊部

各式椅墊均可定做 交貨迅速定價低廉

少婦負氣尋死路 女友尋來 正上弔

住居雲南路三百四十六號之安徽婦人管顧氏、年二十五、昨日下午因細故與夫口角、氏憤無可洩、竟往漢口路其昌旅館開三十六號房間、希圖自縊、詎其女友顧金生得悉趕往其昌旅館勸解、適氏甫解帶自縊、急加救治、得慶更生、

天潼路火警 燬屋四幢

昨日午後〇時十五分、天潼路九十·九十一·九十二·兩號

著·名·扒·手 電車上失風

昨晚八點鐘、有著名扒手安徽人李德元年三十九、在靜安寺路之二路電車上自東向西至馬霍路附近、開始探竊乘客身畔財物、甫自乘客山清身畔摸得角票數角時、適有老閘捕房新任包探張星岩亦在該車、目覩李施展該手段、乃俟其得手後、將其拘獲、原贓猶在手中、拘送新閘捕房後、由華探董慶機調查之下、得悉李犯案累累、且迭經拘辦、乃將其收押候送法院請辦

東昌路 屠狗

前晚有日巡邏兵一隊於巡哨時、行經浦東路、遇野犬咬傷一名、昨日下午六時、遂有日衛用軍一輛及機器腳踏車兩輛、載日兵一百二十餘名、至浦東昌路下車、在東昌路浦東路口至大街一帶、凡遇野犬、均予刺殺、約計二十餘、

忽告失慎

忽告失慎、一時火勢大熾、經救火會竭力灌救、至一時二十分左右始撲熄、除上述兩幢被燬外、並延及西華德路四十號四十二號兩幢房屋、

中國廣生行有限公司

天壽堂姑嫂丸 治婦女經病赤白不育

上海代理 廣拾義 濟華堂藥號 先施公司 大陸藥房 太和藥房 公道代理 無錫代理 推官牌樓 誠昌藥號 中外各埠均有代理

瘰癧專家 朱少雲

專治男婦大小頸項結核各種瘰癧子頸門診下午一時至四時出診四時後〇電話36221 仍寓英租界白克路永年里三號

新◇聞◇屑

◆…汕頭航輪已斷、某水菓店夥友稱、上海所賣香蕉、俱係該地運來、今後如航運不通、上海人暫時將無香蕉吃、（松青）

◆…江西路九江路轉角的籬笆邊、每天總有好幾十個人在看西洋鏡、聞該處現正建築一宋代宮殿式之兄弟銀行大樓、

◆…工部局音樂隊今日下午九時至十一時（如天氣良好）在兆豐公園舉行弦樂會、節目計有六項、

◆…欄街廣告、以永安公司爲最佳、四馬路中西大藥房則時有巨幅廣告畫、（陸良）

名人綽號（蟣）

▼要人們的綽號很多、「基督將軍」是馮玉祥、「劉老虎」是吳稚暉、「美髯公」是于右任、「小猫」是顧維鈞、「毛猴子」毛澤東、「小諸葛」是白崇禧、「聾耳將軍」、是李漢魂、「節約主席」是黃旭初、「黃金瓜」是湯又文、

▼「軍人全是和尚頭」、可是卻有兩位將軍是頭髮光滑的、一位是政治部副部長黃琪翔氏、另一位是何應欽氏、

▼馮玉祥氏治軍極嚴、以前在西北軍時、有一次某兵士穿了花襪腰上操、馮氏見了大怒、退操後向該兵士行舉手禮、兵士茫然、急忙回禮道、「報告總司令、這雙襪子不是我的、是我親戚的、因爲尺寸小、所以讓我撐大一些、」說畢、馮始他往、從此大家都知道馮氏最厭奢華服飾、

▼閻錫山氏精於賭、他曾和馮玉祥氏來過幾次、但總是敗北、現在呢、他已經戒賭了、別人勸他打牌、他常推說不會、

小上海

開約徵稿　○無論何種文字含有新聞性質者、○專家演講、○各地與海外通信、○譯稿、須註明原稿出版日期、○照片與插畫、○刊出地位不限本欄、○結後酬金下月五日至十日、○收稿時間每晚十二時止

新片介紹◇畫中愛寵（浮生）

「畫中愛寵」的故事很簡單、而表情卻極細膩、描寫兩個有愛人的男女在輪船上一見鍾情、臨別相約六月後把晤於紐約摩天樓頂、（這是美國人談情說愛的去處、）至時男候女不至、誤女水性楊花、適則是日女不幸爲汽車輾傷足部變爲殘廢、未能赴約、且爲男之前途計、忍心作尹邢之避面、而男不知也、最後自然還是團圓那套把戲、對白很俏皮、導演很聰明、愛人不見祖母又復物化那一節、很使人感動、男主角邵爾斯鮑育還是那個調調兒、溫吞水、眞是不響不響的先生、一雙眸子充滿了熱情的水分、女主角愛琳鄧、徐娘風韻、本以善歌著稱、但在本片僅歌一闋、蓋導演已使其竭全力於表演矣、想想汕頭、這個片子又看不下去、還是讓美國人聽了對白去大笑罷、

改觀後之重慶

離奇傳說

物價四五倍

布鞋一雙三元八角　點洋燭二角五分　穿線襪一元五角

（編者按・此文可與昨日「小上海」欄「空戰之夜」一篇參看、惟立場不同、而言論有意味、）

六月十六日重慶特約通訊、每接來信、親友們總是以我在渝安全爲念、在這大時代的洪濤里、人類的生命誰都已被置放在懸崖絕壁之上、我現在還很安心的在公事房里寫通訊稿、說不定一小時或幾天之後、我底生命會被燬滅無遺、我們佛教徒本來認定現世界的一切都近空幻、這年頭何苦把什麼事看得大認眞呢、東國人揚言徹底消滅抗日力量、企圖把重慶燒成平地、夷爲焦土、其實這何嘗是聰明的做法、重慶是一個山城、即使搜三島九洲之鐵狠命的把她炸成了平地、除了便宜了黃包車夫及我們十一號汽車階級等的行的便利外、與抗日究有什麼多大的關係、何況炸燬的多是民房、炸死的都是平民、某要人認爲即使山城被炸得來像了澤國、「威尼斯」上難道不能建立起抗戰的根據地嗎、

一場或已不見、但是瓦礫場內、鮮血熱血、滿地凝脂、敗瓦頹垣、無非焦土、也足夠你廻腸九轉了、重慶或是你舊游之地、或是你神往之區、現在全城精華地段盡付一炬、摧殘殆盡、躑躅街頭、行人可數、舉目四眺、死市儼然、你看了定要與悽臨閘北戰場、憑弔邦貝古城作同感、

五日、六月份截至今天（十五日）已於九日十一日兩度光顧了、除了三日是在中午光臨外、其餘的幾次施「威」總是在傍晚、並且每次總是二九二十七架的成羣結隊而來、無可諱言的、我們一次有一次的傷亡、一次也有一次的損失、至於受損的詳情、憑自己的耳聞目睹、多少還可得知一些眞實的慘況、細看報紙倒反而有些茫然了、大概爲了安定人心保守機密起見、此間的報紙上（其實祗有十一時出版九分錢四開或對開一張的重慶各報聯合版）、從來沒有把「傷亡損失」與「慘重」「浩大」等的形容詞聯繫在一起的、××社的記者一方面在防空大隊道內起「方才轟炸聲彈落知多少」的想象、警報解除後提起筆來也會寫成「日機廿餘架襲渝、盲目濫炸、據調查結果平民死傷共四人、」……我機跟踪追擊、直至某地、擊日機若干、有日機兩架被我擊落」等不落「俸」的報告、而「我無損失」「損失在調查中」「惟殘骸在搜查中」差不多爲每次必不可少的點助詞、可是話得說回來了、我們都是中國人、應該毫無疑義的信任我們自己的報紙、日本不是說×××已被炸成傷斃命了嗎、可是我昨天還在汽車里看見他、

現在一切

我都看得很透徹、中華民國的版圖內那一處沒有死的威脅呢、袁枚說的、「有心於避禍、不若無心以任運」、至少是帶着幾分人生的滲透、聽說上次安樂洞防空壕七百餘人同歸於盡的消息、不由我不作如是觀、尤其像我幾歷沙場、喋血歸來饒倖健在的人、鍛鍊出了一顆鋼鐵似的心、還有什麼是可怕呢、「沉着些吧、怕啥呢」、我總是自己安慰着自己、每次空襲時、我潛伏在×軍長的花園內默默地靜心仰觀着人世間悲劇的製造、當高射炮的火光伸出了鋼的砲口時、地上接着炸彈轟轟的爆炸聲、在這聲聲相應的交響曲中、我底感情也波長到了不可遏止的最高峯、

◇◇◇重慶在五月份◇◇◇

被炸四次、三日・四日・十二日和二十

血洗後的

新都、倒底是怎樣的一個景象呢、不寫出來、讀者還能憑經驗由想象中去領會到眞實、要寫進來、一支禿筆實在不夠描寫慘象的强調、總之、災區所過、極目悽涼、焦頭爛額折手斷足的屍體、渾來

日機◇轟◇炸◇幾次

炸去了蔣志澄的市長、賀國光市長接任後、加緊了兩件前市長未完工作、開拆火巷跟疏散人口、日本人炸城區用燃燒彈、炸新市區用大炸彈、城內一家起火、往往延燒數十百家、無法施救、開拆火巷、未始不是一個斧底抽薪辦法、所以除了事主當時有些心痛外、事後是誰都應該贊成的一件德政、惟有疏散人口、疏了好久還是散不了好多、原來人那一個不怕死、惟其怕死所以貪生、現在大部分的市民、他們的生活都是依靠着城市、如其離開了城市、便無異離開了生命線、當局對疏散下鄉的交通、住屋、治安等問題、固已代市民妥籌無遺、祇是人民下鄉後的生計問題、如何才能維持還是一無辦法、這是疏散人口不易見功的最大癥結、

世界上有物質不滅的定律、同時更有精神不死的鐵證、日本飛機炸彈下物質的燬滅是有限、而新精神的激勵卻是無窮、他的反響更加增强了市民同仇敵愾的憤心、這是必然的、

政府各機關決定不離重慶

各商店在每晨開門三四小時、娛樂場所在安定人心復興市面的美名下、勉力營業的尚有唯一影戲院小廣寒歌女場及山東戲院大新川戲院等四五家、關於空防方面、衛戍司令部已統制管理各公私防空洞、振濟委員會警察局憲兵團等各對空襲後救濟消防治安等充實準備、記者執筆時、據報已有最新式驅逐機××架萃抵郊外、具見政府完成抗建巨業苦心孤詣之心、力戰而降的西班牙政府尚且在馬德里被圍下秩序井然、弦歌不綴、更何況我大中華民國、

重慶◇生活程度

本來要比上海高漲四五倍、幾次被炸後、物價的指數又不知上漲了幾倍、幷且有時有了錢也無法買到需要物品、隨便翻開自己的雜記帳、計列布底鞋一雙三元八角、土貨皮鞋一雙二十八元、次號白斜紋布一丈四尺十一元九角、火柴一匣五分、新牌洋燭一支二角五分、線襪一雙一元五角、牛肉麵每碗一角八分、肥皂每塊三角五分、報紙每張一千文、雜牌橡皮鞋每雙三元五角、拉雜寫了許多、凡報告機則姑妄言之的消息、一淸讀者耳目、（未完）

▲醫學問答▲

佘雷醫師答　診所：河南路天津路口恒利銀行大樓一〇七號雷鈞聯合診所。各界有疾病上疑問，均可來函垂詢，附郵件郵資二分，閱明住址，俾不及登報時得由佘醫師專函答覆。

淋病攝護腺炎　渣麟君問：淋病攝護腺炎有急性及慢性之別。此在病之經過及時間上而言。又從其症候所顯示上亦得分別爲加答兒性者及實質性者攝護腺炎、濾胞性攝護腺炎。本症在急性發作之頃，須停止局部治療，用肛門冷浴及溫浴法，消炎坐藥之導入，淋病菌液之注射，尿路消毒劑之服用等，待其無刺戟症狀後，然後行按摩法，全腺道灌洗法及滴點法，可以根治。慢性者開始即可行按摩等主要治法。

睪丸疼痛　粟鼎君問：此乃淋病原因，即所謂淋性副睪丸炎。現時之治療，一電熱，用於發炎之副睪處，二注射淋病菌液及鈣劑，三整理便通並服尿路消毒劑，四用消炎止痛劑之副睪罨包。此症約一星期即可治愈恢復常態。惟遺留之尿道淋病，須繼續作主要的治療，大致在副睪炎愈後，已毫不起刺戟現象時，用透熱的手術療法，可以根治，且也現今淋病之根治，亦舍此而無他道也。至於內服藥針藥等，服藥輔治，可以治淋病併發，而治不能根治淋也。

吹萬樓日記節鈔

金山高吹萬著　（三〇七）

◇◇◇

即定、問不即定、其將奈何、曰、說不出、問十院在四王天、先生爲城隍時、曾到過否、答去過、足下何以知四王天、當告以朱述之先生乩示、（見上月初四乩語、謂十院在四王天）、問地獄在何處、答無可說、問在中國何方、不能告、要尋亦不得、問十院之君是何人、答皆不便告、弟現無職守、上界事勿知、問然則院中當時有無熟人、答前曾有友、今久未遇、想已投生、現閒散者無、問金山衛都城隍方公、去任後現升何位、答

方孝孺公忠貞亮節　或閒居脩神界、待時下降以靖世亂、問信星命者說、人非有意爲惡、存心爲善、其所以造業造福、皆由於前定之數、故陽間辦罪、陰世定罰、其實皆不必、此說確否、答勿對、生人命不能預排、有本是順運、忽起惡念、或誤傷人命、或犯姦、皆消除祿命、問然則逆運改順者有否、答逆運改順、確亦有、惟世風日下、行大善事能挽回者、不及行惡事而消除之多、（按逆運挽回亦有、見楊平江先生乩語）問

陰世如何排算命運　答亦照八字、然則八字之年月日時、照陽世之夏曆、抑照陰世之日曆乎、（陰世日曆見朱述之先生乩語）答凡生人、皆照陽世年月日算、只有仙道、或畜生、照陰世算、因其有數種壽命長、亦有壽命過短、問長者爲何、答鹿、鶴、猴、獅、問聞蛇壽亦長、何以勿列入、答蛇歸蟲類、問先生閱見多、亦知孫傳芳死後如何、答孫現正吃官司、問常熟某公如何、答某公造業多、最重者爲陽學佛法、而陰實借此利用、朦蔽群衆、自許正直、現仍

受罰未滿　受滿罰、恐入畜生道、問何至於此、答凡貪心重者、入畜生道多、問看來似乎將投畜者、先入餓鬼道、使其受餓之後不厭畜食、確否、答非、此等罪、是處

代郵　◇覺廬先生鑒來信悉高先生因怕煩不欲以住址多告人先生如有信致高先生當由敝館轉寄可也

時報　緊要分類

（一）本欄短行廣告，每行十六字，每天刊費價一角五分，四行起碼。（四行六角，五行七角五分。多則類推。）（二）如有出租，召頂，出讓，聘請，徵求，拍賣，聲明，謀事，營業，招生等事件，登載本欄廣告，最爲相宜。（三）收件處，二馬路望平街時報館分類廣告處。

▲遺失▼

遺失聲明　茲遺失松江典業銀行特種整存整付第一八五號短期存單計洋八元五角五分單一紙特此聲明　顧雜記啓

遺失聲明　茲遺失蘇浙皖稅務總局商號二二五號輸出入證一張除向該局掛失另請補給外特再登報聲明作廢

遺失出入證聲明　茲於六月二十三日在途遺失蘇浙皖稅務總局出入證第三二〇〇號一張除向該局掛失另請補給外特此聲明嗣後發現概作廢紙　新光染織廠啓

▲分租▼

新屋分租　普陀路麥根路滬西新邨新造洋房二樓分租有大中小三房間浴室一間或樓下一大一中門間人多無保不租如合意者請電話九七一三二號周先生接洽

▲營業▼

生生牧場　GRADE A MILK　牛乳　優待七折　電話二〇九九一二　金保證長期飲用請試試我們的　白塔油

▲徵求▼

●徵求水產書籍及雜誌　君如有上項書籍雜誌出讓者請每日上午十時至十二時下午二時至五時攜書親臨福州路湖北路口五百十四號三樓陳周克修君接洽

平等閣筆記　每部大洋八角　毛邊紙大洋一元　有正書局啓

今日節目

籃球　光寶盃賽　乙組五場
雖敵—猛征（學）下午一時半
通中—文江（寶）下午二時半
海防—國光丙（學）下午三時半
持中—滬光（中）下午四時半
四聯—華南（中）下午五時半

▽…慈善賽兩場
黑鷹對孤島（女）下午七時
保銀對優游（男）下午八時

壘球　女子聯賽　甲組一場
友誼—梵拉甲（甲）下午四時　美童

小球　法伯爵盃　甲乙四場
法軍—法華（乙A）一時卅分
復華—白百（甲一）二時三刻
北西童—猛聲（甲一）下午四時
麗都—中華（甲二）五時一刻

▽……華聯盃四場
亞細亞電話乙對英聯（同）下午二時
美孚對水電（會）三時十分
中國對聯華（銀）四時廿分
申豐對隆中煤（華）五時卅分

乒乓　銀錢盃賽　五場角逐
大陸對上海（銀字）大陸
中國對中儲A（銀字）中儲
浙興對中儲B（銀字）浙興
中國對聚興誠（錢字）本會
新華對國豐（錢字）新華

戰…果

…女網聯賽甲乙五組…
新僑甲勝法商紅（甲組）七—二
法商藍勝新僑乙（甲組）七—二
滬童甲勝法商會（乙組）九—〇
德國會勝萬國會（乙組）八—一
英美僑勝滬童乙（乙組）六—三

…法伯爵盃乙組兩場…
復光勝僑光（乙C）一—〇
樂科勝復華（乙D）五—〇

…女青盃乒乓賽八組…
沈師光勝卓慶衡　二—一
朱敏勝徐海莉　二—〇
甘閣君勝唐興池　二—一
卓慶衡勝葉淑芬　二—〇
朱敏勝黃桐音　二—〇
徐海莉勝葉淑芬　二—〇
唐興池勝劉閣貞　二—〇
沈師光勝鄭少梅　二—〇

…明星乒乓戰勝光華…
乒乓友誼賽明星隊作賽光華中學之約、交鋒於明星球室、結果明星以六對一告捷、

…銀錢盃乒乓九場賽…
浙興勝浙實　十三比二
大陸勝中實　十三比八
四明勝國華　十三比二
浙興勝中企　十三比〇
任盈勝金城　十三比三

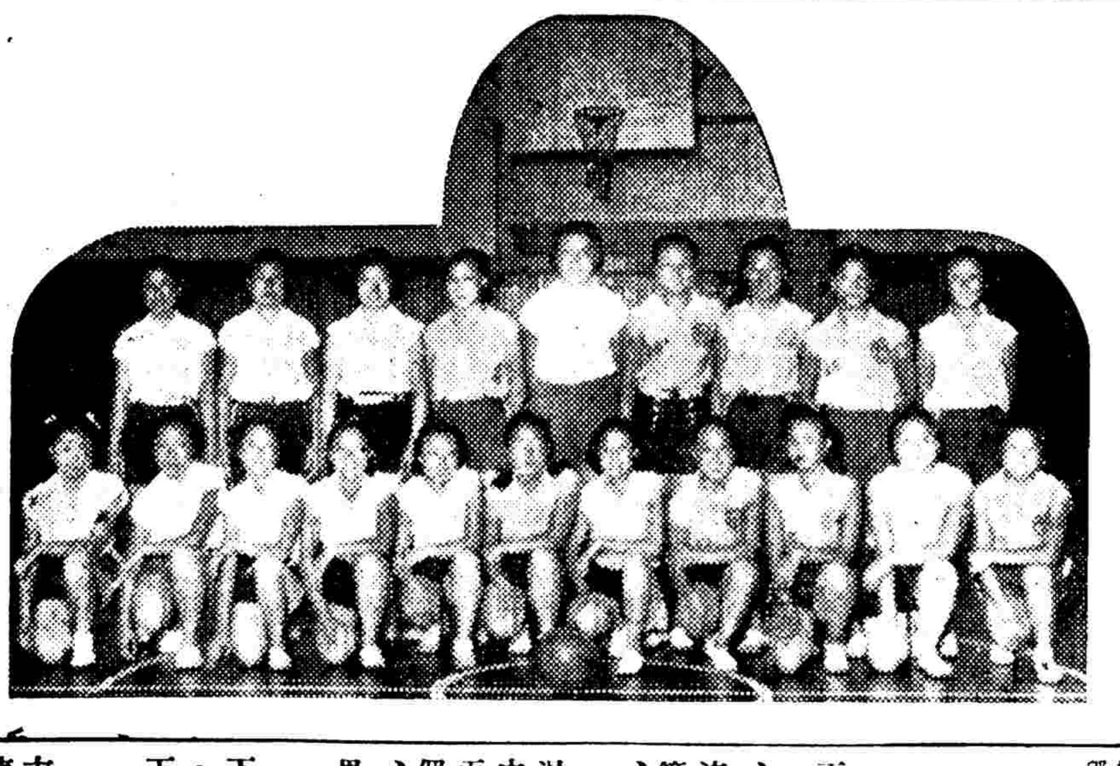

慈善籃球女子混合與翔煦隊合影　啓昌照相

三場慈善籃球　大家都喊熱昏

▽抱着兒子到中青看籃球、天氣奇熱、實在不大衞生、球迷精神不死、却苦了中青一個小職員、七點賽起、十一時方了、影響到他的早操、

▽老梅寫正文、我記點別的、

▽從三場比賽的結果看來、有合作的便宜多了、第一場翔煦勝混合、翔煦乃中國兩江聯軍、她們是自家人、第二場持志因故不參加、（參看聞宗元來信）臨時組混合隊、除持志張良雄外、全爲叙芳舊人、仗其合作及氣力、卒勝銀錢、（論個人技術、銀錢可勝、輸在氣力不夠、合作不夠、設不調人、九成可勝、）第三場保險和國光、保險吃虧在瞿錫麟非余郁子、否則全是寧紹人馬、合作尚更佳、國光則吃虧在調人上、否則可勝保險也、

▽身後並不蕭條、聽見甲女人說、李震中表演得實在好、把他調出、我看球也沒有滋味了、乙女人說、不知他在那家銀行辦公

▽大貓和牛力軍坐在一起

▽夏澤人穿了銀錢球衣、但未出場、

▽周達雲蔡演雄未展所長

國光保險　女混不如男混

銀錢有意擺華容道　今晚看第二場

▽還是陳學崇派用場、

▽盧谷遂報告、友聯已在巨籟達路造籃球場、有甲乙二隊及女子一隊、歡迎約戰、電話九五一七七、（上午十一時至十二時）

▽包松圓的阿哥包文海、從前在北平民大讀了兩星期又回到天津南開、資格比唐寶堃老、

▽翔煦勝混合

▼翔煦	犯	分	▼混合	犯	分
許心喜	一	四	李蘊芝	〇	三
容淑儉	〇	六	沈淑維	〇	一
鄭惠莊	一	〇	曹永津	〇	二
粟勳	二	六	尹越芳	〇	〇
陸平	〇	〇	朱復平	〇	〇
王劍玉	〇	四	黃玉良	一	二
歐陽惠英	〇	〇	王維珍	〇	〇
喻福修	〇	〇	鄭玉瑛	〇	〇
趙玉浩	〇	〇	岳素娟	〇	〇
鄔鶴林	一	〇	周秀玲	〇	〇
總結	五	二十	總結	一	八

上半時　翔煦四分　混合六分　下半時　翔煦十六　混合二分

▽混合勝銀錢

▼混合	犯	分	▼銀錢	犯	分
張良雄	二	十一	莊昆鵬	三	二
鄔自仁	三	二	徐兆熊	一	四
陶紹生	二	七	沈聿恭	二	五
趙金福	四	〇	吳炳浩	〇	二
羅齡壽	四	二	李震中	三	十一
陸大振	一	十八	葉祖堯	〇	三
總結	十六	四十	沈令年	〇	〇
			賈幼良	一	四
			任相成	二	五
			總結	十二	三十六

上半時　混合十三　銀錢十八　下半時　混合二十七　銀錢十八

▽保險和國光

▼保險	犯	分	▼國光	犯	分
盧谷遂	一	十	王南群	二	十
梁國權	〇	四	邱孝慈	〇	〇
周達雲	〇	六	陳鴻祺	三	八
陳學崇	二	十三	李祖德	一	六
蔡演雄	二	一	陳邦珍	二	六
瞿錫麟	二	一	包松圓	三	五
總結	七	三十五	總結	十一	三十五

上半時　保險十二　國光十八　下半時　保險二十三　國光十七

▽今晚第一場黑鷹對孤島、據時報所得消息、孤島不預備出場、

▽第二場雙方隊員如下、（銀保聯）周達雲・高光烈・徐兆熊・梁國權・沈聿恭・盧谷遂・陳學崇・莊昆鵬・瞿錫麟・蔡演雄・賈幼良・（優游）陳祥龍・許文奎・李震中・孫惠培・孔廣益・任相成・陸大振・張錦璇・毛鴻貴・毛鴻發・胡有成・王才高・

▽希望大家做做好事、統統到場、輸贏沒有關係、精神第一要緊、若是說天氣熱、前線背軍裝的弟兄怎麼辦？不過希望明年夏天多多舉行游泳慈善賽就是、（老膠）

點將調兵正文開始

此次比賽、係銀錢保險兩聯誼會合辦、合辦聲明老李（震中）碰到就說、還天氣悶熱、不動也汗流不停、何况賽球、不是籃球季節、可是興緻還高、也說不出任何理由、七時半才開始、翔煦對混合、翔煦之名係採用「由翔引路而福煦路也」、兩隊係一家人、張元生獨個兒排陣容調人、忙得很、全爲黑鷹隊的張本、結果翔煦勝混合、照昨賽、喜勳能攻能守黑鷹對孤島、我意採用下列陣容、（鋒）許心喜・容淑儉・喜勳・（衞）王維珍・周守玲・鄭玉璇

混　合戰銀錢登場、混合係叙芳加持志張良雄・優游陸大振・陣容尙見整齊、銀錢開始、頗見活躍、聿恭首開紀錄、自仁平等、震中特別買力、精彩迭見、銀錢始終佔前領導、上半時結果十八—十三、銀錢佔先、

下半時葉祖堯調李震中、吳炳浩調沈聿恭、陣容固見輕弱、聲勢依然宏壯、陸大振進一球、混合大振・良雄平之、混合大振、連袂進攻、漸漸超上、分數終在一二分之差、至廿七—廿六時、大振一扭、又見中的、混合初度超前、自此、分數一上一落、此起彼高、終在一分之差、銀錢・再調進、李・沈・徐兆熊・進場、任相成力竭引退、此銀錢敗之主因、陣腳未穩、混合混進、連進二只、以四十—三十六小勝銀錢、沈回春云、銀錢不應敗而敗、忍痛認敗、蓋任相成調下時、後衞有、而不願調入、此之所謂忍痛也、徐兆熊久不見面、過胖、無能爲力矣、

保　險國光對圓、衆以爲保險勝也必然、加滄亦謂必敗無疑、然病着的李祖德・王南群・均到場、排出陣容如后

周達雲　蔡演雄　陳邦珍　王南群
瞿錫麟　陳鴻祺　李祖德　陳學崇　梁國權　包松圓

國光取攻、陳鴻祺擲入、蔡犯再罰入、國光三比〇佔先、王南群錦上添花、五比〇、陳學崇不甘雌伏、籃底伸入、五比二、包松圓遠擲中的、七比二、國光遙遙先氣焰亦盛、陳邦珍遠擲又中、李・陳再添、瞬間以十二比五領導、保險振臂一呼、周達雲妙擲、十二比七、國光至此、病後關係、力竭叫停、果然又見活躍、陳鴻祺・李祖德・十六比七、何等威風、保險不慌不忙、至此漸入正軌、蔡內外兼顧、國光竟一籌莫展、十七比十六、保險第一次超出、上半時保險保持、廿一比十八、小勝三分、下半時小虛調老將、國光邱孝慈調陳鴻祺、雙方廝殺、觸目驚心、分數二十九・三十一・三十三・三度平等、國光包松圓單槍匹馬、擲入一球、三十五—三十三、餘時僅二分三十秒、陳邦珍遠擲失策、陳學崇蔡演雄兩罰中的、三十五比三十五、平分秋色、事屬慈善賽、戴昌齡說、不必解決、沈昆南與錢旭滄握手示歡！

惠勃爾登　下星一開賽

○倫敦廿二日海通社電、惠勃爾登網球錦標賽、將於下星期一即廿六日開始舉行、第一組係英國皮特斯對德國杰齊爾、地點爲惠勃爾登中心場地、時間下午二時、按照慣例、係由前屆男單錦標者首先開始比賽、但此次因上屆錦標者不能參加、未由上屆亞軍英國奧斯汀開始比賽、未免詫異、

◆…皇后俱樂部網球　○倫敦廿一日海通社電、皇后俱樂部主辦之網球比賽、本日舉行一場、印度夏斯以六比三・六比一擊敗南斯拉夫古古傑維克、德國前冠軍克拉姆以六比二・四比六・六比一擊敗美國柯克、古柯兩人、均係歐洲著名選手、另一組係美國伐白爾小姐以二比六・六比一・一比六・力勝美國選手、

◇王小姐來信◇　茲閱「老球迷」所記、謂於「敝人之事實不符、此於敝人名譽有莫大關係、請予更正、則敝人感激萬分、王劍玉敬上

學風

○○○○○○　本欄歡迎學校或學生方面之投稿（舉凡學校進退情形、學校集會、學生生活狀態、學生課外活動、作如文學科學藝術自治會等、凡足以表現目前學界風向者、最好記述、專家演講、教育法令、團體消息等、亦當儘量在此發表、以供觀摩、此外、如有文藝寫成分段短篇每日投寄）

◇運動場◇

書簽義賣　—復旦大學舉行—

復旦大學自上次女生舉行鮮花義賣、男生舉行校刊義賣後、成績均甚優良、故該校同學之第三次義賣又告出現、義賣物品爲該校所特製之書簽、以三張爲一組、每組中共印有「同學公約」十二條、（每張刊登四條、）其全文內容如下、(一)奉行三民主義、(二)以國家民族的利益爲生活標的、(三)不浪費金錢、(四)不買來路不明的貨物、(五)不爲不正當的娛樂、(六)遵守時刻、(七)要養成集體生活、(八)要留心國內外時事、(九)遵守學校規則、(十)要努力研究學問、(十一)發揚復旦精神、(十二)至崇尚禮貌、該項書簽之標頭均印有鮮明之青天白日滿地紅國旗、式樣新穎大方、義賣價格約自二角起、聞成績相當可觀、實則此項義賣成本既低而意義深遠、望其他各校亦能起而響應、則其收效之宏、當可操左券、（夏傑）

▽……中小學勞美展覽期近　私立上海中學聯合會所發起主辦之全市中小學勞作美術展覽會、會期確定七月四・五・六・二日、假新閘路安寺路成都路私立上海中學禮堂舉行、此項大規模之勞美展

▽……存德十週紀念之展覽　法租界存德中小學、創立迄今、適屆十週、該校爰將各種成績、陳列展覽、作品總額不下二百餘件、並用二期讀實驗雜、教學成效、可爲家長學生參考、各校聞風參加者頗衆、

▽……君毅中學下學期分二部　君毅中學在前學期添設浙江義烏分校、黃岩分校、暨上海本校一處、已共有學生二千餘名、上海本校下學期起、校舍分二部、一部仍設在南京路慈淑大樓九樓、二部設立於福煦路滬西同孚路口、

▽……金科中學畢業與補習　滬州路私立金科中學、本學期高初中畢業生六十餘人、定於本月廿五日下午四時半舉行畢業典禮、同時表演遊藝助興、當夜八時該校同學會召開常年大會、改選職員、並議籌全體校董贈歌畢業生、又聞該校暑期補習班今年仍照前規實辦理、定於七月十四日上課、

▽……青年會少年部消夏會　上海基督教青年會少年部、自七月一日起至八月卅一日止、舉辦消夏會、凡初中及高小學生、年齡自十歲至十六歲、不拘性別、皆可報名參加、時間在每日中午十二時開始、至午後六時爲止、其秩序爲(一)兵棋・遊戲・(二)讀報・雜誌・(三)友誼會・團體遊戲・(四)中英文歌詠・(五)常識及科學演講・(六)常識衞生・兩性・擇友・團體生活・科學演講・[illegible]・不收費用、聘定名額五百人、願參加者即日起向四川路青年會少年部事務所報名、

◇大學盃慈善乒乓賽　邀請男女盟主表演◇

上海難民協會・上海乒乓聯合會・大學・教育委員會・合辦之大學盃慈善乒乓賽、團體冠軍已定由聖約翰大學所獲、其個人冠軍亦定明日下午一時在慶合勳路寶安同鄉會決賽、主辦當局爲擴大救濟難民、特約乒乓男女盟主表演、[illegible]門票分九元・一元・五角・三種、五元票加贈紀念章一枚、餘者均贈紀念獎章、屆時請袁履登開幕、奚玉書致詞、許曉初行開球禮、吳蘊齋給獎、並由難民協會市民組派員負責、維持秩序、亦由參加大學之隊員、向各隊隊長逕領取入場徽章、

下列各大戲院均有科學冷氣及調節空氣之完善設備

大光明
今天獻映 祗有 二時半 五時半 九時
泰倫鮑華 亨利方達 合演
武俠香艷歷史奇情鉅片
蕩寇志 JESSE JAMES
全部五彩 美麗
英雄殺母報仇，抗力集志暴，私伸正義
准明天起開映
亨萊 鮑嘉 合作
社會性的悲艷鉅片
殺人者死
任他六三頭只要電鈕一按便送入鬼門關
秀蘭鄧波兒 **小公主** 全部五彩

南京
今天榮譽獻映 二時半 五時半 九時
愛蓮鄧 查爾斯鮑育 合作
乾柴烈火
"LOVE AFFAIR"
畫中愛寵
注意名片 **兒女債**

國泰
今天榮譽獻映 二時 五時半 九時
謹以此片獻給天下多情男女
蓓蒂黛維絲主演 擄人心靈的大悲劇
無疑地是本年十大名片之一
"DARK VICTORY"
卿何薄命
悲莫悲兮生別離！樂莫樂兮心相知！
大明星亞道夫孟郁傑作 **將門之子**

大上海
今天特殊獻映 二時半 五時半 九時
全部絢爛五彩
歷史無敵鉅片
突破任何紀錄
"Sixty Glorious Years"
安娜尼格兒
垂簾六十年
軍國大事 兒女私情
貢獻給熱烘烘的姑娘們 **我愛水手**

光陸・金門・麗都・巴黎

映演日期	今天日夜開映			
光陸	綠林紅騎	海角游魂	科學力士	鐵腕鋤奸記
金門	柔腸九迴	三姝淚	間諜案	綠林紅騎
麗都	活祭	樂府滄桑	小姐與二爺	柔腸九迴
巴黎	鐵腕鋤奸記	模特兒遊巴黎	牢獄天堂	活祭

滬光
日夜開放冷氣 天天客滿 今天四場
雲裳仙子
明晨十時加映一場（上下一律五角 幼童三角）

新光
寧波路廣西路口 電話九〇五四九
今天四場 二時 五時半 七時 九時一刻
陳雲裳 王引 陸明 孫敏
監製 張善琨 導演 岳楓
雲裳仙子
昨天客滿 今日請早

卡爾登
昌興公司
開放冷氣 舒適涼爽
克拉克蓋博 珍妮麥唐納 主演
舊金山 San Francisco
下期開映 雷蒙倫主演傑作 **霧夜拯美記**

黃金
未來世界
下期開映 **金銀島**

浙江
惠蘭・勒何・塞 合演浪漫捧腹笑片
飛星探月

新世界
門票一角買一送一
中華大劇場
武道館 昭開遙津頭庵
桃花六本女
越劇 振社話劇
胡蝶 三笑 姻緣 迷 寂
電影場 兄弟血
陳張吳 史寶徐
唐笑飛 大娃娃 裴揚華 包一飛

平等閣筆記 每部大洋八角 有正書局啓

中央掛牌

滙豐銀行掛牌

英滙	美滙	港滙
[illegible]	[illegible]	[illegible]

[illegible]

貼現正式行市 回跌六十元

每千元貼一百元

昨劃匯票據貼現率、昨已有正式交易做開、（每千元）初做爲一百卅五元之巨價、後繼做退至一百元左右、錢業拆息仍掛二角五分云、

現金照常開做 狂跌百餘元 破入二六〇〇元內

零多毫少僅四百兩

[illegible]

外滙鬆勢再勁 美滙硬至十三元！

日行忽又猛出

[illegible]

大條近遠均長

倫敦廿二日銀市電、大條銀近長一二五、遠長一二五、中國賣出、印度及投機家買進、少交賣云、

美願以原定價格收購國內白銀

◎華盛頓廿二日路透社電、參議員巴克萊今日在參院聲稱、政府願以六角四分之原定價格、繼續購買國內新出礦之白銀云、

公債停市

公債市場、因跌、上落太鉅、昨日暫停交易、以便整理帳務、聞須至下週一（二十六）起照常買賣云、

外幣續鬆 日幣慘跌更烈

[illegible]

海外銀市互滙

[illegible]

米市規定新限價後 開市場新紀錄 實行派員監察

法幣缺乏交易清稀

豆米市場、端節休假二日、昨晨九時照常開市交易、豆米業公會已將兩租界規定之最高白粳二十一元、最高客秈十七元新限價公告市場、工部局警務處治部特派警務人員潘連璧・羅根・張英美三名、駐市場監察、實行限價、老閘捕房亦派警捕三名、在場維持秩序、而開有市場以來之新現象、豆米市場管理委員會並在市場發貼公告對於本市場同業在二十日以前成交各貨、倘有未曾了結者、務於今日（廿三日）下午五時以前、開具清單、向北辦事處登記、俾資彙報當局解釋、而免發生意外、如不按期報到、發生任何糾紛、本會概不受理、

辦理退票交易清淡 豆米市場雖於昨日開市、惟因各行客需辦理二十日以前成交各貨未了事宜、同時因銀行限制提存、成交貨款無現鈔繳款、勢必不能提貨、爰特相互接洽辦理退票等手續、故實際上並無正式交易、僅有少數行客按照限價、相互買賣、但爲數頗微、

來源頗暢民食無虞 據記者探悉、各地國米在假期中仍有運到、來源頗暢、上海存米包括各米棧米店在內、共有百萬担以上、足敷市民三個月食糧、現兩租界當局、對於米市交易、已實行監察、嚴厲取締投機操縱、則今後國米市價、祇要來源不斷、價格可望逐漸回平、滬市民食、絕無他虞、

乾亨米號違限警告 關於米價問題、公共租界暨法租界當道規定自本月廿三日（星期五）起、無論整批零售、最高白粳市價、每石不得超過國幣二十一元、最高客秈每石不得超過國幣十七元、中次一律分別遞減、業經工部局發表在案、昨日（廿三日）豆米業公會市場、及兩租界各零售米號、均已遵限價辦理、工部局並派員密查、詎有乾亨餘記米號一家、設於新閘路一四號（即戈登路口）、竟敢陽奉陰違、逾限私售、殊屬不合、當即由捕房先予警告、勸令減至限價、據局方表示、倘該號仍敢故違、定當嚴懲不貸、

客方觀望不願出樣 記者昨日往赴米市場觀察、見一百零五家行號、雖仍一律上市、人數頗多、惟因限價關係、大部份客商均抱觀望態度、不願出樣、僅有少數應市、成交數不到一千包、此次抑低米價、當局已抱有決心、現雖暫定限價、但並非以此二十一元爲長期之限價、如情形需要或將再予抑低、故衆商昨日市場無交易之怪象、斷難持久、

米糧管理會將開會 記者昨日探悉、租界米糧管理委員會以新定限價、已切實執行、爲嚴格取締操縱、現定於本月二十七日（星期二）下午二時召開管理委員會議詳加討論、關於訂購洋米問題、因兩租界存米仍有百萬担以上、而來源亦未中斷、民食不致發生恐慌、故訂購洋米目前已無必要（新聲社）

現紗停市

現紗市場、受限制提存影響、昨仍停市、須俟銀錢業得有妥善辦法後、方可開做

外棉英印步軟 美棉再挺

[illegible]

英棉	美棉	印棉
[illegible]	[illegible]	[illegible]

中西股仍極清淡

怡和股最活躍 始跌終漲

▲昨中西股市、怡和股仍爲最活動之股票、共計成交二萬三千一百股、初時價跌至十八元二角、此價直待大戶賣盤完結、方始漲上至十八元七角收盤、▲全日股市狀況、仍與日前相同、本所股市之變動不一、華商銀行限制提款如何設法、未見定奪、致交易不振、▲下午股市人心轉佳、多數實業股買價亦增高、▲橡皮股市亦見略有生氣、有數項股票、有照目下之低價成交者、

股票 六月二十三日下午做開行情

[illegible]

紗廠 六月二十三日下午做開行情

[illegible]

橡皮 六月二十三日下午做開行情

[illegible]

各國橡皮現貨市

[illegible]

上海橡皮股票

[illegible]

上海普通股票

[illegible]

寄往日本 祇限日金五百

郵政管理局通告、自即日起、所有寄往日本及其屬地之保價信函每人每日以日金五百圓爲限、至裝有日金或日本軍用票之保價信除寄往日本可以收寄外、其他外洋各國暫停收寄

人偉小傳（來央）

[illegible]

滙豐銀號現象

[illegible]

慈善獎券撥款救濟難民

[illegible]

「永備油」靈效

[illegible]

愛華製藥社將辦廉價贈品

[illegible]

「新戀」集再版

[illegible]

田力球
今日星期六下午二時起賽
前八盤：1 佛蘭多　2 莫克力肖　3 伊卻利　4 袁利石　5 拉飛爾　6 笆曼地
後八盤：1 安杜利　2 奧拉沙　3 泰寶澤　4 爾加　5 后蘭多　6 奧薩
今日本場 舉行拳賽 八時夜場 暫停一晚
下午二時起 冷氣開放
夏季 香檳 下月 二號 當衆 開獎 請速 購買

榮記共舞臺
電話 八五八八九 八四八〇八
日戲座價 一角 二角 三角 四角 五角 六角
夜戲座價 一角 二角 三角半 四角半 六角 八角
最後二天 此乃最後機會 錯過今明 等待來年
不雜 擾戲
日場 頭本 二本 三本 四本
夜場 五本 六本 七本 八本（夜戲只演一次）
開場就做
全部 **白蛇傳**
佈景從頭至尾一律全新 白娘娘現形一幕
眞蛇
全部節目

卡爾登
昌興公司
冷氣開放
今天日戲 十三本 十四本 **天雨花**
王熙芳 于素蓮 劉麟 王桂春 高百歲 金素雯 張宗英 凌雲
今天夜戲 連演三月 風魔十萬人
頭本 **文素臣**
明天日戲 十五本 十六本 **天雨花**
（預告）三本**文素臣** 積極排練 即將開演

黃金大戲院
情商挽留祗有今明最後二天
今天夜戲：新十三妹（全部）　**平陽關**
明天日戲：全部南界關　雙姣奇緣　大白水灘
明天夜戲：蘇三起解 三堂會審　連環套　九更天
明天日場隨票贈送 毛世來 高盛麟 簽名畫扇，每位一柄